EL DIARIO PALENTINO

N.º REFUNDIDO 5.764

Fundado en 1882 y 1890

TELEFONOS
1526 IMPRENTA
1353 REDACCIÓN
2006 ADMINISTRACIÓN

EL DIA DE PALENCIA

Depósito Legal P—1—1958

(Franqueo concertado)

DIRECCIONES
DIRECCIÓN Y TALLERES: MAYOR, 147-151
APARTADO DE CORREOS, 13

SABADO 24 OCTUBRE 1959

EDICION MADRUGADA

1'20 pts

Fidel Castro acusa a Estados Unidos

Aviones, procedentes de bases norteamericanas-declaró- han bombardeado Cuba en tres ocasiones

La Habana, 23.—El jefe del Gobierno cubano, Fidel Castro, ha declarado que Cuba ha sido bombardeada en tres ocasiones durante los pasados diez días, por aviones procedentes de los EE. UU.

El jefe del Gobierno, durante una emisión de la televisión, que duró varias horas, dirigió la palabra a los cubanos poco después de que fuera objeto de un atentado contra su vida por parte de un cubano que trató de asesinarle con un cuchillo durante una huelga general.

Castro anunció una gran concentración para el próximo lunes en La Habana, con objeto de protestar por las «amenazas políticas y económicas de los EE. UU. contra el Gobierno revolucionario». Añadió que los detalles de la concentración serán elaborados por la Confederación Cubana de Trabajadores.

Durante su largo discurso, el jefe del Gobierno cubano atacó a los Estados Unidos por permitir que aviones con bases en Florida «bombardearan» Cuba y preguntó cuál sería la reacción de los EE. UU. si aviones canadienses bombardearan factorías de automóviles en los EE. UU. y la capital del país.

«Acordaos de Pearl Harbour —gritó Castro ante los micrófonos—. ¿Qué diferencia hay entre lo ocurrido ayer en La Habana y la reacción de los EE. UU. ante el ataque de Pearl Harbour?».

Castro se refirió a tres bombardeos por aviones procedentes de Florida contra las plantaciones de azúcar en Camagüey y Pinar del Río y, finalmente, en La Habana. Dos personas resultaron muertas y 47 heridas cuando los aviones de combate y las baterías antiaéreas cubanas hicieron fuego contra los incursores. Otras personas fueron heridas al ser lanzadas bombas desde varios automóviles que recorrieron a toda velocidad las calles de la capital.

«¿Qué pretenden nuestros enemigos? —continuó Castro—. Eisenhower y Kruschef hablaron de soluciones pacíficas a los problemas mundiales, pero nosotros recibimos bombarderos procedentes de bases situadas en los EE. UU. Existe incluso una base aquí en Cuba que puede ser utilizada como base de guerra para bombardearnos, puesto que está mucho mejor dotada que las nuestras».

Castro dedicó la primera parte de su discurso a atacar a los tres hombres acusados de conspirar contra él. Se trata del comandante Hubert Matos, ex-comandante militar de la provincia de Camagüey, que se encuentra actualmente en la cárcel, acusado de traición; el comandante Pedro Díaz Lanz, residente en Miami, acusado de organizar campañas de octavillas contra Cuba y el ex presidente Manuel Urrutia, que fué obligado a dimitir por afirmar que los comunistas se habían infiltrado en el régimen de Castro.

Pasó después a criticar a los periódicos de La Habana, señalando especialmente al «Diario de la Marina» y «Avance», así como al corresponsal del «Chicago Tribune», Jules Dubois. Hizo también alusiones al «Times», de Nueva York, a «Life» y a la Agencia United Press International.—Efe.

Graves acusaciones contra Fidel Castro

Miami, 23.—El comandante Pedro Díaz Lanz, jefe exiliado de las Fuerzas Aéreas cubanas, ha declarado que el doctor Fidel Castro, jefe del Gobierno de Cuba, está dispuesto a dar muerte a 40.000 personas, si es preciso, para establecer un sistema comunista en Cuba.

El comandante Díaz, que dirigió las Fuerzas Aéreas revolucionarias durante la guerra que llevó a Castro, al poder, y que tuvo que huir a Estados Unidos en julio, después de ser acusado de traición, dijo haber escuchado de boca de Castro, lo siguiente:

—«Deseo establecer en Cuba un sistema de Gobierno como el de Rusia. Escucharé a la opinión pública, mientras nos hallemos en vías de organización. Y luego, si es preciso, haré el uso de la fuerza y mataré hasta 40.000 personas, para conseguir los fines que perseguimos».

—«Tenemos que llevar a cabo nuestros propósitos. Y lo conseguiremos sin que nada ni nadie pueda pararnos, ni siquiera los Estados Unidos».

El comandante Díaz se negó a hacer comentario alguno cuando fué preguntado si era piloto de uno de los cuatro aviones no identificados que «bombardeó» La Habana con octavillas de propaganda el miércoles pasado. Dichas octavillas llevaban estampada su firma.—Efe.

BIDAULT constituye un nuevo grupo político

París, 23. — El ex jefe del Gobierno, Georges Bidault y otros sesenta diputados derechistas de la Asamblea Nacional han formado un grupo de oposición denominado «Comité de Coordinación para la defensa de Argelia francesa», cuyo objetivo es el de coordinar todas las fuerzas del país que favorecen la total integración de Argelia con Francia.

El grupo está formado por los diputados que boicotearon, se abstuvieron o votaron en contra durante el reciente debate en la Asamblea sobre el plan del Presidente De Gaulle para Argelia. Entre ellos figuran tres de los nueve diputados que abandonaron la UNR degaullista en víspera de la votación: Jean Baptista Biaggi, Pascal Arrighi y el coronel Thomazo.

Según informaciones publicadas en la Prensa de hoy, Bidault hizo ayer el siguiente comentario: «Nuestra reunión no fué una conspiración. No hay necesidad de conspirar para derribar regímenes. A menudo, ellos terminan por caer por sí mismos. Y éste puede ser uno de ellos si no defienden la legalidad republicana».—Efe.

POR LOS "CAMPOS GOTICOS" ESTABA LA SERENIDAD

Era un milagro de la sombra, la luz, la piedra, el silencio, la quietud y el fervor

Si se buscase una expresión gráfica de la serenidad por estas tierras, no haría falta esmerarse en la tarea. Será encontrada a cada paso. Basta echarse a los caminos, a las sendas, a los lugarejos de piedra y adobe de la Tierra de Campos.

Se encontrarán estampas de impresionante serenidad, en las que el hombre de hoy se identifica con la piedra que perenniza el recuerdo del hombre de ayer.

He aquí una demostración, llena de belleza tremendamente sugestiva. La encontró la cámara fotográfica en uno de esos rincones que tánto abundan por los viejos «campos góticos», y no pudo sustraerse al incentivo de robar la estampa a la realidad, para hoy poderla ofrecer a nuestros lectores.

Esta es la rotunda expresión de la serenidad, captada en un rincón del templo románico ojival de Santa María la Blanca, de Villalcázar de Sirga. La quietud rígida y sepulcral de la efigie en piedra de don Felipe, el hijo cuarto de Fernando el Santo, sirve de fondo a la quietud piadosa, paciente y fervorosa de la mujer que reza, medita o simplemente recuerda, acogida a la sombra y a la luz de la iglesia donde está Santa María de las Cantigas.

La claridad juguetea con la penumbra, por la gracia del suelo y del sepulcro, para arrodillarse ante la efigie humana de la mujer del lugar, que ha ido a identificar su silencio con el silencio religioso de la iglesia.

Nadie puede discutir la gran serenidad de esta estampa que ha logrado la cámara, a impulsos de una intuición artística del redactor gráfico. Todos los elementos de la serenidad se conjugan en ella, como en un abrazo verdaderamente prodigioso: la quietud, el silencio, la piedra y la oración, y hasta el embrujo de las combinaciones de sombra y luz.

Esto es un retazo de la Tierra de Campos que, como su propia capital —Palencia—, no deja de ser una belleza oculta, cuyo «descubrimiento» tal vez sea uno de los mejores regalos del actual otoño para estas heredades.—(Foto PAYA).

Colaboradores de DIARIO - DIA

CURIOSIDAD E INDIFERENCIA

Por Abel Bonnard
(De la Academia Francesa)

Ciertamente, uno de los rasgos característicos de nuestra época es lo que ha dado en «llamarse las exigencias de la actualidad». ¿Pero qué es lo que se entiende por eso? La actualidad no es otra que la importancia momentánea atribuída a un aspecto de algo, continuamente a punto de desvanecerse para ser reemplazado por otra cosa también fugitiva. La curiosidad universal se manifiesta sobre todo por las jaurías de los fotógrafos a la caza de asuntos.

Y no es inadecuada ni injusta la denominación de jauría aplicada a esos informadores, porque profesionalmente actúan sin respeto, sin escrúpulos, sin consideración para las personas que persiguen, como persiguen a la res las jaurías sorprendiendo a la víctima en cualquier sitio en que se encuentre y en cualquier posición y actitud. Y esta nueva caza del hombre o de la mujer tiene algo de tan implacable, de tan obsesivo, que acaba por irritar aún a aquellos o aquellas que como las estrellas del cinema debieran sentirse más halagados por el interés que suscitan. ¡Calcúlese lo que será esta persecución para una pareja de recién casados como los príncipes de Lieja, que por su simpatía juvenil se habían ganado el favor público, con perfecto derecho a que se les dejase ser tranquilamente felices. Pues nada de eso: cuando más podían creerse al abrigo de toda indiscreción se les espiaba con teleobjetivos. Impertinencia y mal gusto, tristes signos de unos tiempos que, día a día, se diferencian más de los antiguos. Con una particularidad: tal curiosidad desorbitada no corresponde a los deseos de las masas humanas a las que se pretende servir. El público, dígase lo que se quiera, permanece por lo general indiferente a los desplazamientos, a las bodas, y a los divorcios de las «estrellas» del cine, tanto como a sus expansiones veraniegas a la orilla del mar. Se interesa tan poco de estas falsas estrellas como de las verdaderas que brillan de noche en el cielo. Pero al llegar aquí nos encontramos con otro aspecto de la cuestión que nos conviene señalar. Es que las diversas actividades de la gran Prensa, responden en mucha mayor medida al juego automático de factores materiales, que a la intención expresa de satisfacer una pretendida aspiración del público. Es porque existen estas empresas enormes que son los grandes periódicos ilustrados con su clientela internacional, sus enjambres de redactores y sus enormes máquinas para dar al público su pasto, su ración diaria de actualidad. Para ello, todo se estima bueno y se va a buscar la información, en todos los confines del mundo. Todo es reproducido en esas publicaciones, sin hacer el menor esfuerzo para poner un poco de orden y de mesura en el torbellino de las imágenes. Pero si se considera cuan poco interés profundo siente el lector por lo que se le arroja así a los ojos, hay que pensar que estos fotógrafos lanzados como sabuesos tras de todas las pistas, son menos la jauría de la curiosidad que la de la indiferencia.

Yo lo creo así pero reconozco también que si estos enormes medios de publicidad son puestos en acción para satisfacer los deseos supuestos del hombre moderno, no es menor cierto que una vez puestos en marcha, acabarán por actuar sobre su estructura psicológica y moral, tanto que sin haber sentido antaño necesidad de estos enormes instrumentos de la publicidad, nuestros contemporáneos llegan a no poder prescindir de ellos. Esto se aprecia menos en los viejos países en que el pasado sigue unido al presente, que en los que pertenecen por completo al reino de las máquinas. En ellos el hombre ha perdido su tercer dimensión.

Careciendo de verdadera vida interior, necesitan los públicos llenarse de otra cosa, lo que le convierte en un parásito de la actualidad. No necesita saber lo que sucede en otras partes porque sea curioso, sino que necesita saberlo porque está vacío. La actualidad responde a este estado de alma; suministra una representación cotidiana del mundo y reemplaza lo importante por lo sensacional. No es eso todo. El acontecimiento importante tenía un carácter duradero y el sensacional, momentáneo; se infla para un día y se desinfla en el siguiente. Y esta fantasmagoría de apariencias sucesivas impide al lector aburrirse, pero sin cobrar ningún interés serio e inteligente por el mundo en que vive. Si un hombre de hoy quiere acabar de caer bajo la dependencia de lo que sucede, si quiere estar seguro de que no tendrá un momento de introspección no tiene más que instalar la televisión en su casa. Lo que equivale a abrir de par en par las puertas de su alma a las invasiones. Así es, sin duda, la vida moderna. Pero nosotros no estamos obligados a admitir todo lo que impone. Lo que no podemos impedir en los otros podemos al menos evitarlo para nosotros mismos. Si el mundo actual está sembrado de grandes cosas, que se mueren, depende de nosotros salvar algunas en nuestro corazón. Por mi parte, las ciudades de Europa que yo prefiero no son forzosamente las grandes capitales donde todas las fuerzas del presente asfixian el alma de un pueblo. Yo reservo mis preferencias para las capitales secundarias en las que el pasado se mantiene vivo. Esto es uno de los principales atractivos de España: la conservación de muchas ciudades intermedias, entre el pasado y el presente, guardando en parte las viejas costumbres. En ellas los amigos se reunen aún en tertulias, de tarde o noche y sus pacíficas discusiones son interrumpidas por carcajadas amistosas. En ellas las iglesias mantienen una sombra propicia al recogimiento y en la cual, al crepúsculo, las luecitas de los cirios tiemblan como almas, si por fortuna no se ha instalado todavía en los altares la claridad fría o insensible de la luz eléctrica. En esas ciudades, el viajero que se pasea, en las atardecidas puede entrever en una plaza desierta una habitación alumbrada por un lámpara, en la que una mujer va y viene tranquilamente, disfrutando de la calma de su propia vida. En esos pueblos subsiste aún el hechizo de lo habitual, que yo creo sinceramente que vale más que la fiebre y la agitación.

Se dirá que a menudo la vida rutinaria carece de contenido y solo está hecha de repeticiones. Pero aún en este caso el alma gusta de su poesía y dulzura. A veces también el hábito y la rutina protegen las más puras actividades del espíritu, de un filósofo, de un poeta o de un erudito. Yo no creo que Unamuno padeciese por tener que nutrir su inquietud y pensamiento ardiente en la calma de Salamanca. Y recuerdo que uno de los filósofos más célebres de nuestro tiempo, Henry Borgson, solía decirme que nunca había meditado y trabajado mejor que cuando vivía en Clermont Ferrand en la Auvernia y que cuando a causa de sus éxitos tuvo que ir a París, debió defenderse de la disipación sin cesar renovada que le envolvía.

Son las ciudades de segundo y de tercer orden las que conservan el alma de los pueblos.

Es por lo que al pensar en ellas recordamos con placer no sólo haber visitado sus monumentos y frecuentado a sus vecinos o gustado sus vinos excelentes, sino también el haber pasado en sus recintos horas tranquilas y desocupadas que pudieron ser horas de aburrimiento y no lo fueron.

Exclusivo para EL DIARIO PALENTINO-DIA DE PALENCIA
(Prohibida la reproducción)

Importante reunión sindical en Madrid

SOLIS HA DICHO:

El objetivo del plan de estabilización es el de beneficiar a las clases más necesitadas
Un despido incondicionado conseguiría interinizar en su puesto a los trabajadores españoles

Los reunidos expresaron su adhesión al Delegado Nacional de Sindicatos

Madrid, 22. — Los presidentes de las Secciones Sociales Centrales de los Sindicatos Nacionales y los procuradores en Cortes por las representaciones obreras y técnicas, han celebrado estos días unas conversaciones en la Organización Sindical, relacionadas con los temas que cada Sindicato tiene planteados en la actualidad y muy preferentemente sobre el plan de estabilización económica, en aquellas consecuencias sociales que tienen, y siempre utilizando la información que está en poder del mundo sindical. Estas conversaciones fueron presididas hoy, como clausura de ellas, por el Delegado Nacional de Sindicatos y Ministro Secretario General del Movimiento, señor Solís Ruiz.

En primer lugar, el vicesecretario nacional de Ordenación Social, señor Mateu de Ros, dió cuenta al Ministro de los temas abordados en las conversaciones, e hizo un resumen de todos ellos. A continuación hicieron uso de la palabra, en representación de todos los dirigentes sociales y procuradores en Cortes reunidos, los señores Martínez Hermosilla, Blanco Cipitria, Lázaro, Vázquez Prada y González Sáenz. Cada uno de ellos se refirió a unos temas, pero el común denominador fué el de reiterar su fe en la Organización Sindical.

Después de oír el Ministro las informaciones de estos representantes, pronunció unas palabras, al final de muchas de las cuales fué interrumpido por la adhesión y el aplauso de los asistentes. Como respuesta a la desazón que observaba en los reunidos respecto a los rumores para modificar la situación actual de empleo,

DON JOSE SOLIS RUIZ

enumeró los peligros a que podría conducir una modificación sustancial de la situación actual. Las condiciones actuales tienen —dijo— la flexibilidad suficiente para no permitir atentados al rendimiento por parte de los trabajadores, ni un hermetismo capaz de alterar profundamente la organización del trabajo por parte de las empresas. Un despido incondicionado conseguiría interinizar en sus puestos a todos los trabajadores españoles.

A continuación señaló igualmente los deberes que los trabajadores tienen respecto a sus empresas y a sus compañeros, para el mejor servicio de la economía española y de la comunidad nacional. El rendimiento —afirmó—, no es una exigencia que haya de dirigirse solamente a los trabajadores, sino también a los empresarios, a través de la utilización inteligente de sus márgenes de beneficios, en la renovación del utillaje, y a los políticos que tenemos la obligación de servir a los demás y de no esperar ser servidos por los demás, en nuestros puestos.

Finalmente se refirió al plan de estabilización económica y dijo que hay que ser optimistas y que los trabajadores deben recibir por parte de los representantes allí reunidos, el mensaje de aliento necesario, porque los objetivos del plan, en su fase final, no pueden ser otros que los de beneficiar principalmente a las clases más necesitadas. A este respecto, el Ministro recordó su reciente intervención en Zaragoza, en la cual dijo que el plan de estabilización no era un fin, sino un instrumento orientado a elevar el nivel de vida de los españoles y que pensar en otros objetivos de este plan, era absurdo. Solo así entendemos y servimos el plan de estabilización.

El Ministro, al final recibió la entusiasta adhesión de todos los asistentes, quienes depositaron, una vez más, en su Delegado Nacional de Sindicatos, su confianza en nombre de los diez millones de trabajadores.

Ante estas muestras de fe y adhesión de los reunidos, el Ministro dijo todavía unas últimas palabras, para prometerles que, a través de los organismos sindicales correspondientes, los trabajadores estarían informados del desarrollo del plan de estabilización.—Cifra.

Se ha invertido el campo magnético del sol

Pasadena, (California, Estados Unidos), 23.—El campo magnético del sol se ha invertido, según ha manifestado el doctor Harold D. Babcock, del laboratorio solar de Hale, que trabaja en conexión con los Observatorios de Monte Wilson y Monte Palomar.

«La inversión del campo magnético solar —ha experimentado el doctor Babcock— ha sido gradual. Comenzó en el Polo Sur del sol, a mediados de 1957. El cambio en la región polar del Norte no fué observado hasta noviembre de 1958, con más de un año de retraso».

El descubrimiento es considerado por los astrónomos como una indicación de «actividad interna» en el sol. Si el campo magnético de la tierra se invirtiese de la misma forma, las agujas de todas las brújulas apuntarían al Sur en lugar de hacerlo al Norte. Algunas estrellas invierten sus campos magnéticos, a veces en el espacio de pocos días.

Por lo que se refiere al sol, una explicación a este cambio es la de que tal inversión marca el fin de un ciclo de 22 años en la vida del astro solar.—Efe.

"El Diario de Anne Frank" premiado por la Oficina del Cine Católico

Colonia (Alemania Occidental), 23. —«El diario de Anne Frank», ha recibido el Gran Premio de la Oficina Internacional del Cine Católico, como la mejor película del pasado año.—Efe.

La Isla de los Faisanes, testigo de la amistad entre España y Francia

San Sebastián, 23.—(Crónica especial de la Agencia Cifra, por Jaime Quesada).

Al cabo de tres siglos, la Isla de los Faisanes vuelve a un primer plano de la actualidad con motivo de la entrevista que mañana celebrarán en ella los ministros de Asuntos Exteriores de España y Francia, señores Castiella y Couve de Murville, para conmemorar el tricentenario de la paz de los Pirineos, suscrita en la misma isla el 7 de noviembre de 1659, por los ministros plenipotenciarios de Felipe IV de España y de Luis XIV, de Francia, don Luis de Haro y el Cardenal Mazarino, respectivamente.

Hasta llegar a la firma del tratado de paz que hoy todavía sigue vigente por lo que afecta a la cuestión de límites fronterizos, hubo toda una serie de vicisitudes históricas que sería ocioso recordar ahora porque están y forman parte de la Historia, con mayúscula, de ambos pueblos vecinos. La firma del tratado ponía fin a 25 años de lucha agotadora y el contrato de matrimonio de que en este mismo escenario fronterizo y al año siguiente habían de contraer el joven rey de Francia, Luis XIV y la infanta Teresa, hija de Felipe IV de España, era la mejor garantía de un futuro amistoso.

Es precisamente esa garantía de un futuro amistoso para las dos naciones, lo que más interesa subrayar en estas jornadas conmemorativas; la más relevante nota de las entrevistas que van a tener en la isla de los Faisanes los ministros Castiella y Couve de Murville. Dentro de unos intereses comunes para el mundo occidental Francia y España hacen patente su confianza mutua para los destinos que ambos pueblos tienen encomendados en la común tarea de Europa.

El escenario de las entrevistas se halla casi a punto, exactamente igual que hace trescientos años.

Los ministros Castiella y Couve de Murville, están citados para mañana a las once de la mañana. Lo primero que harán será izar las banderas de las dos naciones. A continuación presidirán una reunión extraordinaria de la Comisión Internacional de Límites de los Pirineos y después procederán al descubrimiento de una lápida conmemorativa en el monumento que hay erigido en la isla en recuerdo de la paz allí firmada.

Terminados estos actos, ministros y personalidades pasarán al lado francés del río Bidasoa.

El domingo por la mañana, Castiella y Couve de Murville volverán a encontrarse en la isla para descender después en barco por el Bidasoa hasta Fuenterrabía, en cuyo puerto, fuerzas del Ejército español rendirán honores mientras los cañones del "Guepte" y del "Hernán Cortés" harán los disparos de ordenanza desde la bahía de Higuer".—Cifra.

Esta es la pintura...

COMEDORES, DORMITORIOS, SALONES, DESPACHOS, CUARTOS DE ESTAR, PASILLOS, ETC.

¡ACABADO PERFECTO, LARGA DURACION Y COMPLETAMENTE LAVABLE!

PINTURAS SHERWIN-WILLIAMS

DISTRIBUIDOR:

SUAREZ Y GONZALEZ, S.L.

Avda. José Antonio, 27-31
Teléf. 1455
PALENCIA

M.C.D.2022

PALENCIA AL DIA

CORONACION

Con aires carrioneses nos llega una grata noticia: la movilización general experimentada por aquella ciudad, en torno a la Coronación de su egregia Patrona, la Virgen de Belén.

Poco a poco, a medida que el entusiasmo popular y devoto afán de las gentes se encauza a través de una organización formal, las advocaciones palentinas de María Virgen, van sabiendo la hora solemne de su coronación canónica.

Sin que la capital abriera marcha, con aquella deslumbrante fiesta jubilar que constituyó la coronación de "La Morenilla" —pues ya había en la provincia otros piadosos antecedentes de este tipo—, parece que si marcó la inquieta pauta, para que los demás grandes y pequeños pueblos de nuestra provincia, donde se honra y se rinde filial devoción a veneradas advocaciones marianas, sintieran una especie de ejemplar estímulo y llegaran, entre el entusiasmo general de los vecinos o naturales del lugar respectivo, a estos momentos cumbres de las correspondientes coronaciones, que marcaron con singular hito la vida y la historia de cada localidad donde aquéllas tuvieron lugar. Y, así, Herrera de Pisuerga puso la fúlgida diadema sobre su Virgen de la Piedad; y Autillo de Campos, sobre la Virgen del Castillo, por citar las más recientes, y, ahora, en Carrión de los Condes, la corriente popular se mueve y se galvaniza en torno al mismo religioso propósito, que se llevará a cabo el próximo año, con ocasión de las fiestas dedicadas a Nuestra Señora de Belén.

Orgullosamente, los carrioneses van corriendo estas entusiastas etapas iniciales, solicitando el permiso de la superioridad eclesiástica, movilizando comisiones, recaudando donativos y buscando el diestro artífice que lleve a cabo la áurea corona.

Hoy, Carrión, como Palencia hace años, y Herrera y Autillo hace meses, vive estas impacientes jornadas precursoras del gran acontecimiento, viendo que todos los hijos de aquella ciudad, desde el más alto al más humilde, avecindados en el solar del Marqués de Santillana, o a muchas leguas de distancia de él, responden a una y con insuperables entusiasmos, para que la coronación de su celestial Patrona escriba en las páginas vivas de la historia de la noble ciudad el capítulo más deslumbrantemente piadoso.

Entre los aficionados al teatro, que en Palencia, como sabemos, son legión (y nos referimos en este caso, no al simple espectador, sino al directamente cultivador), reina ya una natural impaciencia. Ocasiona la misma, la puesta en marcha de las jornadas de "Plataforma en el Eter", en las que, según costumbre, se dan a conocer todos los años una buena pléyade de estos anónimos artistas juveniles, que, a favor de este oportuno trampolín, se lanzan a las lides teatrales, demostrando ante el Argos poderoso del público, ese monstruo de los mil ojos, sus respectivas cualidades.

Mañana sábado, el Centro Astur-Castellano (organizador con la colaboración de Radio Palencia de estas veladas artístico-benéficas pro campaña Navidad), inaugura la presente temporada, con una función en su domicilio social, a las once de la noche, en la que competirán, buscando el puesto que clasifica, los diversos noveles inscritos para cada género artístico convocado.

No es raro, pues, que esté animado el cotaxo entre los aspirantes a "divos" de las tablas.

¿TIENE LA PRESION ALTA?
¿TIENE LA PRESION BAJA?
SUBE Y BAJA
le dejará como nuevo, pues
CANTINFLAS
es el mejor tónico para el corazón
VEA la última película del Rey de la carcajada, que en su 6.ª semana, sigue llenando el Avenida de Madrid
En Madrid, todos ríen...
En PALENCIA, todos reirán a partir del DOMINGO, que se presenta, simultáneamente, con Madrid, este gran filme
CANTINFLAS
Más elegante que nunca, en su más genial creación
TEATRO PRINCIPAL

PLASTIFILM
(MARCA REGISTRADA)
Para soldar las roturas de planos de papel vegetal y de toda clase en delineación, y los de pergamino, tela, cuero, etcétera, sin cintas ni parches
De venta en
I. G. DIARIO-DIA
PALENCIA

Legislación agraria, consultorios técnico y social agrario, información de mercados en MIES. Suscripción: 36 pesetas al año. Apartado 15. Palencia

Traslados fúnebres
CRESPO
Furgones de completa garantía
Teléfonos: De día —— 1753
De noche —— 2804
Becerro de Bengoa, número 6
PALENCIA

Reunión de la Junta de Mandos Sindicales

Comentarios sobre la situación económica nacional

Constitución de una delegación del Servicio de Concentración Parcelaria en Palencia

Celebró el viernes su reunión mensual, la Junta de Mandos de la Delegación de Sindicatos, con asistencia de numerosas jerarquías, tanto de la línea representativa como de la política, presidiendo la sesión el delegado sindical provincial, don Francisco Escobedo Bezanilla.

Inició la reunión la presidencia comentando la actual situación económica, que si bien en determinados y concretos sitios ha llegado a plantear graves problemas de crisis, entre nosotros, no ha alcanzado tales proporciones, aunque de persistir la dureza de las medidas actuales, cabe pensar que también en Palencia tenga repercusión este planteamiento económico.

Hasta ahora, se ha dejado sentir tal situación en la cuenca minera de Guardo, donde, al parecer, existen dificultades para dar salida a la producción de carbones, circunstancia no producida en Barruelo de Santullán, dadas las peculiaridades de aquella explotación.

No obstante, continúa exponiendo el señor Escobedo Bezanilla, según se desprende de comentarios y ensayos aparecidos en diversas revistas de tipo técnico, cabe esperar mayor fluidez en la rigidez actual, que condiciona la concesión de créditos y concluye invitando a los asistentes, como representantes de los estamentos de la producción y del comercio provinciales, a que apunten y sugieran posibles dificultades que en un futuro más o menos inmediato, hayan de darse también en Palencia, a fin de enquilarlas desde ahora mismo con vistas a adoptar las medidas procedentes con anterioridad, evitando de esta manera ser desbordados por los hechos cuando se produzca.

Interviene el jefe del Sindicato del Seguro, don Higinio Martínez de Azcoitia, manifestando que la tónica actual en los medios económicos es más bien de expectación que de otra cosa, ya que las medidas drásticas adoptadas han quedado un tanto paliadas por la salida de productos y liquidaciones de los «stocks» y aún no se puede valorar en toda su amplitud el alcance que esas tan comentadas medidas puedan suponer.

Participan los asistentes en el coloquio, que en torno a estos temas se entabla, pronunciándose todos por la necesidad de suavizar, en lo posible, cuantas medidas se vayan adoptando, a fin de lograr esa imprescindible estabilización, que persigué con insistencia nuestra economía. Suavidad a la que también pudiera llegarse por la colaboración de todos —Estado y contribuyentes—, apuntándose la sugerencia de que la Hacienda liberalice el capítulo de cargas sociales, que deben figurar como gasto de la empresa y no ser conceptuados como un dato más de beneficios.

Figura en el programa de temas de la reunión, el relativo a la situación social actual, glosada detalladamente por el vicesecretario de Ordenación Social, don Julio Quiroga. Las secciones sociales —dice— no permanecen indiferentes en modo alguno a las circunstancias por las que ahora atraviesan las empresas, de las que se sienten parte integrante. Informa luego de los convenios colectivos de trabajo, como medida y oportunidad, que interesa tanto a los trabajadores como a los empresarios, pudiéndose llegar a través de ellos a pactar situaciones interesantes, a modificar otras, a establecer medidas nuevas, que también pueden ser eficaz colaboración en esta hora difícil de la economía española.

Da cuenta de los magníficos resultados del convenio colectivo que para las faenas de verano se firmó en la Hermandad de Cevico de la Torre, donde no se ha producido, como consecuencia, reclamación alguna, mientras que, por el contrario, a las Juntas de Conciliación Sindical de continuo están llegando demandas nacidas de esa falta de previsión y estudio que el convenio implica, destacando la posibilidad de a través de estos pactos comunes de trabajo atemperar las circunstancias y características que de cara a estas medidas de estabilización puedan irse produciendo.

Informó luego, don Conrado Sabugo, vicesecretario de Ordenación Económica de la situación actual de los trabajos del Consejo Económico Sindical, cuyas comisiones permanentes de estudio han quedado recientemente constituídas y en particular del proyecto de transformación de Tierra de Campos, que ha saltado al ámbito nacional, rebasando el panorama propiamente provinciano, indicando que las esperanzas de lograr la realización de este proyecto tienen ahora firme fundamento.

Hizo uso de la palabra de nuevo el Delegado sindical provincial, dando cuenta de la necesidad de llegar a la creación en Palencia de una Delegación de Concentración Parcelaria, que estudie tal problema concretándole a nuestra provincia, ya que en la actualidad dependemos de la Delegación Regional de Valladolid. Sobre el particular expuso la gran ayuda dispensada por la Diputación Provincial, que ha cedido los locales donde pueda fijarse el domicilio de la Delegación de Concentración Parcelaria en Palencia, contándose además con la promesa del Director general de tal Servicio para que en el presupuesto del próximo año se destine una cantidad para atender la petición palentina, acordando la Junta que se hagan nuevas gestiones, insistiendo en los mismos razonamientos en otras ocasiones hechos para lograr tal creación entre nosotros.

También fué sometida a la consideración de la Junta la difícil situación actual porque atraviesa el mercado patatero palentino, patentizándose la necesidad de dispensar la adecuada protección a estos intereses agrícolas y la ineludible conveniencia de ir a la industrialización de excedentes y búsqueda de mercados, si se quiere que los precios de este tubérculo no sigan derrumbándose año tras año, con periódicas oscilaciones hacia arriba, que tan perjudiciales son como el desmoronamiento presente.

Y conviene paliar con eficacia tales contratiempos, al igual que cuantos otros se dan con algunos otros productos de la agricultura, ya que repercuten muy desfavorablemente en la marcha general del comercio y de la industria.

Finalmente, la Presidencia da cuenta de la conveniencia de ambientar al hombre de la calle en estas cuestiones económicas, que caracterizan el momento presente, informándole, dándole elementos de juicio. Para ello indica de que se proyecta establecer ciertos coloquios sobre estos temas. Se celebrarán con carácter periódico y a cargo de personalidades destacadas y versadas en tales cuestiones.

La Junta vió con satisfacción tal iniciativa.

Y sin otros asuntos que tratar, se dió por terminada la reunión que, como decimos, tuvo lugar en la Sala de Juntas de la C. N. S.

AGRICULTOR
MIES, —Revista de Agricultura y Ganadería. Suscripción: 3 pesetas al mes. Apartado, 15. Palencia

DIARIO DE AVISOS

FARMACIA DE GUARDIA

Durante la semana están de guardia las siguientes farmacias:

ZONA NORTE.—La de don Manuel Arangüena Arangüena (Barrio y Mier, 14).

ZONA SUR.—La de don Isidoro de Fuentes Castels (San Juan de Dios, número 1).

Independiente de éstas se encuentra de guardia permanente la de don Anastasio Arenal (Paseo del Otero-19).

REGISTRO CIVIL

NACIMIENTOS. — Elisa Pilar Colomer Prieto, de Juan Colomer y de Celestina Prieto, República Argentina, 14; Teresa Sierra Blanco, de René-Louis Sierra y de Hilaria Blanco, Tercer Barrio de los Cuarteles; Alfredo Polanco Alonso, de Patrocinio Polanco e Irene Alonso, Clínica 18 de Julio; María del Carmen Diago Citores, de Tomás Diago y de Florencia Citores; Martín Antolín Fernández, de Martín y de Carmen.

DEFUNCIONES. — Francisco Chico Aparicio, de 59 años, soltero, Sanatorio San Juan de Dios; Valentina Revilla Espeso, de diez días, Eduardo Dato, 8.

CUPON PRO CIEGOS

Lista del número premiado del «Cupón Pro Ciegos», correspondiente al sorteo celebrado el día 22 de octubre de 1959.

Premiado con 250 pesetas, número 139, y con 25 pesetas, todos los terminados en 39.

GOBIERNO CIVIL

Visitas al Gobernador

El Excmo. Sr. Gobernador Civil y Jefe Provincial del Movimiento, ha recibido en sus despachos oficiales, las siguientes visitas:

Iltmo. Sr. D. Guillermo Herrero Martínez de Azcoitia, Presidente de la Excma. Diputación Provincial; don José Herrero Nieto, alcalde de Villarramiel; Rvdo. D. Faustino Giraldo Viciosa, cura párroco de San Lázaro; D. Antonio Porcel Seoane, de Herrera de Pisuerga; D. Mauro Martín de Prado, jefe provincial de Sanidad; D. Victoriano Calcedo Ordóñez, jefe de los Servicios Provinciales de Ganadería; D. Francisco Escobedo Bezanilla, delegado provincial de Sindicatos; D. Federico Pordomingo Jaime, delegado provincial de Juventudes; D. Antonio Arana Salvador y D. David Blanco, delegado y secretario provincial del Ministerio de la Vivienda; D. José Mª Cardona Urizar-Aldecoa, de Valladolid; D. Vitaliano Sánchez Blanco, juez municipal de Capillas; D. Antonio Carbonell y Alvarez de Sotomayor, de Aguilar de Campoo y D. Guillermo Antolín, de Palencia; D. Félix Rodríguez Fernández, alcalde de Cisneros; D. Fermín Martín Alonso, alcalde de Sotobañado; D. Pausilipo Mélida Duque, don Ambrosio Aragón Camino y D. Luis Corada Mena, alcalde, secretario y médico de Alba de Cerrato; D. Serapio Santos Gil y D. Palmenio Cuesta Merino, alcalde y teniente de alcalde de Moratinos; D. Santiago Díaz González, de Barruelo.

SUCESOS LOCALES

ATROPELLADO.—Cuando transitaba por la calle de Eduardo Dato, el niño Jesús Marcos Quintano, de 9 años de edad, fué arrollado por el ciclista Francisco García, quien, según han manifestado algunos testigos presenciales, circulaba a cierta velocidad.

El pequeño resultó contusionado en la región escapular, sufriendo además conmoción cerebral, de pronóstico reservado, según certificado médico expedido en la Casa de Socorro.

PEDRADA.—Al niño Herminio Vellisca García, cuando jugaba con otros compañeros al fútbol en el campo de José Antonio, le dieron una pedrada en la cabeza, abriéndole una herida de la que fué curado en la Casa de Socorro.

LESIONADOS. — El personal de servicio en la Casa de Socorro, ha prestado asistencia médica a los siguientes:

Jesús Marcos, de 9 años, que sufría contusión en la región escapular derecha y conmoción cerebral, causada por atropello de bicicleta.

María Sánchez, de 8 años, herida inciso contusa en la región mentoniana.

Leonarda García, de 2 años, herida contusa en la región supercilliar derecha.

Herminio Vellisca, de 11 años, herida contusa en la región occipital.

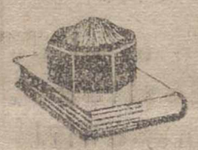

¡Audiencia pública!

Imprudencia temeraria y daños

Según las conclusiones del Ministerio Fiscal y Acusación Privada, el procesado Eulogio Escorial Arranz, es autor de un delito de imprudencia temeraria, con resultado de daños, porque, con olvido de las más elementales precauciones y deberes señalados en el Código de la Circulación, colisionó con el camión que conducía contra un turismo, al que causó daños que fueron tasados pericialmente en la suma total de 21.500 pesetas.

La versión que presentan dichas acusaciones describe que el día 3 de diciembre de 1958, el procesado circulaba con un camión, afecto a la Jefatura de Obras Públicas de Segovia, por la carretera de Palencia a Santander. Al entrar en la localidad de Frómista y en las proximidades del cruce con la carretera de Carrión-Lerma, circulaba a bastante velocidad, completamente arrimado a su mano derecha y sin hacer uso de las señales acústicas, a pesar de que se encontraba en un cruce de carreteras, que presentaba en casi todas sus direcciones muy reducida visibilidad. Por la derecha en la dirección de su marcha venía un turismo conducido por Albino González Salomón, que circulaba por el centro de la calzada, a muy poca velocidad y haciendo sonar su claxon. A pesar de la preferencia de paso, el procesado no detuvo su camión y aunque intentó disminuir los efectos de la colisión, con un viraje hacia la izquierda, chocó violentamente contra el turismo, al que produjo los daños que fueron tasados pericialmente en el sumario en la cantidad fijada.

El procesado mantiene que no se apercibió de la presencia del turismo hasta que le tuvo encima, que no oyó señal alguna de claxon y que circulaba por su derecha, mientras el turismo lo hacía por la izquierda de la calzada en que venía y alega que, aunque lo intentó, le resultó imposible impedir el choque. En este mismo sentido depone Julián Suárez Martínez, que acompañaba al procesado en el camión causante del accidente.

Por el contrario, tanto el conductor del turismo, como sus tres acompañantes, Eduardo Pérez Hickman, Ezequiel González Ramos y Marciano Varona, declaran que circulaban por el centro de la calzada, que hizo sonar el claxon repetidas veces, a muy poca velocidad y que no vieron al camión por venir el mismo muy arrimado a su mano derecha, en curva de tan escasa visibilidad. Celestino Rico Garrido y Claudio González Ramos, que presenciaron más o menos directamente el accidente dicen que es cierta la posición del coche, según la describe su conductor y que el camión circulaba con exceso de velocidad y sin tocar el claxon. Desmiente esta versión el testimonio de Leandro Macho Montes, aunque con algunas contradicciones respecto a sus anteriores declaraciones sumariales.

Los peritos Pablo Medina Guerra y Manuel Aneas tasan los desperfectos del turismo en la suma de 12.900 pesetas, mientras los también peritos Francisco Romero y Vidal Herreros los aprecian en 13.257'51 pesetas.

El Ministerio Fiscal y el Letrado Acusador, señor Cuena, estimaron los hechos como constitutivos de un delito de imprudencia y solicitaron la pena de 10.625 pesetas de multa, privación de carnet por tiempo de un año e indemnización al perjudicado en la suma de 21.500 pesetas, a cargo del procesado y subsidiariamente a cargo del Ministerio de Obras Públicas.

Los Letrados defensores del procesado y del responsable civil subsidiario, señores Cabrero y abogado del Estado, señor Nájera, respectivamente, solicitaron la total absolución de su patrocinado por entender que no se ha cometido imprudencia alguna, ya que se guardaron todas las precauciones exigibles por la más elemental prudencia.

En el mes de mayo del presente año, Santiago de Pablos Pérez, estimó que un nido de tordos que existía en el tejado de una casa propiedad de Fausto Valdeolmillos, no estaba bien colocado allí. Y sintió deseos de apropiárselo. Tal como lo pensó, lo hizo, pero no se apercibió de que al ascender al tejado y realizar tal «operación» tenía que causar daños en la pared que le sirviera de escala y en la propia techumbre. Y por ello se ha visto precisado a sentarse hoy en el banquillo para responder de un delito de daños.

El joven Santiago manifiesta que son ciertos los hechos, pero dice que solamente estropeó tres tejas y dos ladrillos para quitar el nido. El propietario de la vivienda, que ha renunciado a toda indemnización de perjuicios, dice que los daños causados ascienden a unas 400 pesetas, aunque en la denuncia de los hechos por él cursada les tasó en cantidad superior a las 500 pesetas.

Los peritos Gabriel Martín y Sisinio Madrigal, que fueron quienes repararon el tejado, dicen que tasaron el total importe de la reparación en mil pesetas, pero que en ella se incluyó la reparación de todos los desperfectos que el tejado presentaba y no solamente los causados por retirar el nido, que solamente podrían ascender a unas 300 pesetas.

El Ministerio Fiscal mantuvo sus conclusiones y solicitó para el procesado la pena de mil pesetas de multa, accesorias y costas procesales.

El Letrado defensor, don Agustín Calderón, solicitó la total absolución de su patrocinado y la estimación de los hechos, en el peor de los eventos, como una falta de daños.

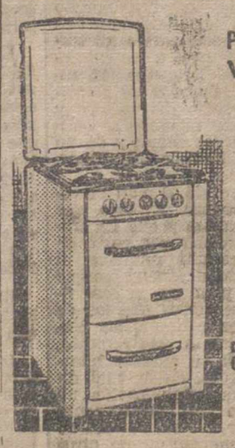

PARA CONOCER LA VERDAD DE UNA COCINA VEALA CON SUS PROPIOS OJOS
La cocina ORBEGOZO - HOMANN
Es sólida, segura y limpia.
Ahorra el 30% de consumo.
Su línea es sencilla y de un acabado perfecto.
Cocinas a gas butano, gas ciudad y electricidad
Orbegozo HOMANN
la cocina más fina de España
De venta en:
CENTRAL FERRETERA ESPEGEL, S. A. D. Sancho, 17 y 19
PASTOR Mayor, 130 y Modesto Lafuente, 20
Representante: FLORENCIO GUERRA
Becerro Bengoa, 24 - Teléf. 1661 - PALENCIA

Cuatro Cantones

Problema sanitario: el agua

Problema viejo este del agua. Y, sorprendentemente, problema nuevo. Porque afecta a muchísimas familias. Toda nuestra capital y toda la comarca de ambas riberas del Carrión, están pendientes de que se resuelva. ¡Ah!, ¿pero existe? Vaya si existe. La realidad es —y lo hemos escrito varias veces en esta misma Sección— que por los grifos de las casas sale un líquido que no sabemos nadie lo que es. Agua, no, desde luego. Que como todos aprendimos ya desde que jugábamos a las canicas, el agua es un líquido incoloro, inodoro e insípido. Y lo que nos sirven en nuestras casas carece de esos tres factores que caracterizan la esencia del producto. Ni es incoloro, ni es inodoro, ni es insípido. ¿Entonces, qué es lo que bebemos o beben los palentinos? Que si bien es lógico que se suban las tarifas del consumo de agua, cuando de sanear las arcas municipales se trata, entra en un campo harto difícil de calificar cuando en vez del líquido por el que se paga, nos sirven un «sucedáneo».

Ahora, de nuevo, va a presentarse este gran problema. Principalmente, es un problema sanitario. Alguien, opinando un tanto ligeramente, ha pensado que no se ha resuelto porque no haya habido denuncia concreta y personal para iniciar el expediente. Error; repetimos. Porque si un día falleciera en nuestra capital una persona y se sospechara, ¡sólo se sospechara!, que la causa del fallecimiento había sido el cólera, la autoridad sanitaria, conociendo como conoce que su misión lleva aparejada la obligatoriedad de tomar medidas para mitigar los efectos de lo que pudiera ser una peste, no necesitaría de una denuncia concreta para obrar en consecuencia.

Pues, bien: Para nadie es un secreto que hay sospechas claras de que el río Carrión está contaminado. Dios creó a los peces para que vivieran en el agua. Y lo cierto es que mueren muchos peces de todas las especies que viven en nuestro río. Si esos efectos produce sobre la familia piscícola, mucho tememos que sobre la especie humana no sea menor su influencia. Nosotros, más bien creemos, que no se ha parado atención en su amplitud y gravedad. Y que es llegada la hora de hacerlo. Porque si se ha resuelto satisfactoriamente el problema de mandar un cohete a 8.000 kilómetros y hacerlo «regresar» de nuevo al punto de partida, más fácil, creemos, será resolver este que planteamos.

¿Y por qué no un castillo?

Organizada por la Comisión Española de Cooperación con la Unesco, y por la Dirección General de Bellas Artes, se halla abierta estos días en Madrid, en el Palacio de Exposiciones del Retiro, una interesante Exposición.

Lleva por título «Veinte años de restauración monumental Española»; de este epígrafe puede deducirse el contenido de esta interesantísima «muestra».

Catedrales, templos, castillos, esculturas, etc., que en España estaban sumidos en el regazo del olvido y la demolición, y que —por el arte y la gracia de la inquietud de España— han vuelto a surgir maravillosamente, conservando su belleza, y casi la totalidad de su valor.

Se integra la exposición con una importante selección de documentos, maquetas, ilustraciones y diseños, presentando un magnífico balance de la obra realizada desde 1938 a 1958 por la Comisaría de Defensa del Patrimonio Artístico Nacional.

Indudablemente, después de los templos, son los castillos y residencias alcazareñas las que abundan entre las restauraciones llevadas a cabo en España.

Lo hemos dicho muchas veces; a nada práctico (material y prosaicamente hablando) conduce la conservación de un castillo; sin embargo, no sólo de pan vive el hombre.

En no pocas ocasiones hemos «roto lanzas» en pro de la restauración de un castillo palentino, que sea como la reliquia enhiesta y vibrante de los tiempos viejos de esta tierra de castillos.

Cuando no hace muchos días contemplábamos la estampa restaurada del castillo de Montealegre (Valladolid), y cuando ahora sabemos, por esta exposición a que aludimos, que una buena parte de los 156 millones de pesetas invertidos en restauraciones, han sido destinados a restaurar castillos en toda España, nos hemos tenido que acordar de nuestros castillos de Palencia...

¿Por qué no restaurar uno de ellos, que sirva de emocional y cordial «muestra», de pétreo recuerdo histórico-artístico...? En caso afirmativo, ¿por cuál de ellos habría de decidir?

Hombres de hoy, muchachos de ayer

También los veteranos de las «Organizaciones Juveniles» quieren en Palencia celebrar aniversario.

También los militantes de las «O. J.» quieren agruparse para constituirse corporativamente, y mantener así el espíritu juvenil, español y falangista que les alentó en los tiempos de la guerra y años iniciales de la postguerra.

En Palencia había un nutrido grupo de estos muchachos, que fueron la masa y la levadura de la futura Falange palentina.

Y estos muchachos de ayer, hombres de hoy, quieren resucitar aquel espíritu juvenil, para que sea resorte que les empuje, y hoguera que les mantenga vibrantes en sus ideales de hoy, aprendidos en la fragua de las «Organizaciones Juveniles» de ayer.

Se constituirá, pues, en Palencia la agrupación de las antiguas «O. J», por feliz iniciativa; y tendrán como primer punto de contacto unos actos el próximo domingo, 25 de octubre.

En estos actos lógicamente surgirá la evocación, se convivirá en hermandad y camaradería, y pasarán los minutos como holocausto a los recuerdos gratos, para confirmar —una vez más— la veracidad de la letra manriqueña de que siempre fué mejor el tiempo que ha pasado. Por esta gran realidad, he aquí una oportunidad para que, a través del recuerdo, los hombres de hoy puedan aprovecharse de las lecciones de entusiasmo de los jóvenes de ayer.

ESCENARIOS Y PANTALLAS

Estrenos cinematográficos

ORTEGA

EL NIÑO DE LAS MONJAS. —Nacionalidad: española.—Director: Ignacio F. Iquino.—Protagonistas: Enrique Vera, Angel Garasa, Rosita Arenas, Paquito Cano, Antoñita Moreno.—Fecha de estreno en Palencia: 22-X-59.

No es la primera vez —y puede que tampoco sea la última— que la popular novela de Juan López Núñez ha sido llevada a la pantalla y no sólo en España, sino también en Méjico. Se comprende la preferencia de los productores con sentido comercial hacia este folletín de monjas y toreros, aunque por fortuna sin exceso de melodramatismo, pues resulta efectista por su ambiente y por su fuerte sabor popular.

Es algo así como un espectáculo folklórico en el que no faltan ninguno de los tópicos del género: el niño abandonado en un convento y recogido como hijo por un viejo jardinero, las andanzas del chaval, que quiere ser torero hasta que lo consigue, los amores de éste con la hija de un rico ganadero, las aventuras en los ruedos y la vuelta ya triunfador y millonario al convento que fué su hogar. Con tales elementos adobados con unas canciones folklóricas, que canta con su peculiar estilo y agradable voz Antoñita Moreno, unos retazos taurinos y unos tipos genuinamente populares, como el cura chiflado por los toros y el gañán apoderado del torero, Iquino, con experto oficio, ha logrado una película "muy de público", que, sin pretensiones de altos vuelos artísticos, resulta grata y entretenida.

En la interpretación sobresalen Angel Garasa, muy acertado, Antoñita Moreno y Paquito Cano, que se muestra gracioso sin demasías.

En cuanto a Enrique Vera, protagonista del "film", cumple discretamente su cometido y desde luego nos parece mejor como intérprete que como torero.

La ambientación adecuada, con un colorido aceptable.—V. B.

Hoy sábado, proyección cinematográfica organizada por la "Societá Dante Alighieri"

Dando continuidad a su labor cultural, la "Societá Dante Alighieri", como principio del ciclo de las manifestaciones culturales, ha preparado para hoy sábado una interesantísima proyección cinematográfica del título "La Vuelta a Italia en ochenta minutos", que tendrá lugar a las ocho de la tarde en el salón de actos del Colegio de los Hermanos Maristas de nuestra ciudad.

Dicha proyección está constituída por una serie de ocho documentales del paso de 35 milímetros, en color y hablados en español, gentilmente prestados por la delegada del ENIT de Madrid, Iltma. señora doña Giannina Báscone y llevan los siguientes títulos en orden de proyección:

"De Ventimilla a Viareggio", "De Pisa a Nápoles", "De Nápoles a Reggio Calabria", "De Reggio Calabria a Tarento", "De Tarento a Pescara", "De Ancona a Trieste", "La Calabria", "La Pulla".

A esta sesión cinematográfica pueden asistir los socios de la "Societa Dante Alighieri" (honoríficos y ordinarios) y familiares.

Rincón ameno

LA SIRENA

Un enviado de cierto país tras el telón de acero visita una fábrica occidental en la que proyecta hacer algunas compras de maquinaria.

Durante su visita se deja oír la sirena y los obreros abandonan el trabajo y comienzan a dispersarse.

—¡Que se escapan!—dice el visitante.

—No se preocupe. Volverán.

—¿Pero no van a los comedores colectivos?

—No. Va cada uno a su casa o donde quiera.

El visitante se queda lleno de grandes dudas, pero ve con asombro que al sonar la sirena, dos horas después, los obreros regresan y ocupan su lugar.

—Bueno —dice—, ya hablaremos de la maquinaria que deseo adquirir; pero por lo pronto le hago una compra en firme.

—¿Cual?

—La sirena.

DIPLOMACIA

Un actor recibe una carta insultante, poniéndole verde. La carta está firmada y con el domicilio del remitente.

El actor la devuelve con unas líneas, que dicen:

«Muy señor mío: Por si usted desea perseguir judicialmente al idiota que ha usurpado su nombre para decir una sarta de vaciedades, le acompaño esta carta».

ADIVINANZA

Santa sin ser bautizada, mártir sin saber qué día, no entra en mi casa la noche porque conmigo está el día.

Solución a la Adivinanza de nuestro número anterior:

LA SAL

CRUCIGRAMA

Número 86 Por MIROSPA

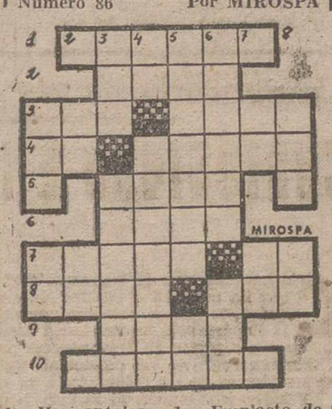

Horizontales: 1: Emplasto de pez. 2: Desafío. 3: En el mar. Husmear. 4: Nombre de letra. Placentera. 5: Rezad. 6: Papa que sucedió a San Pedro. 7: Codicioso. Verbo. 8: Limpié. Número. 9: Barca chata usada en las Antillas. 10: Adquirir cordura.

Verticales: 1: Cierto juego. Contracción. 2: Dativo del pronombre. Anda. 3: Temporada. Aceitunas. 4: Nombre de letra. Hace árida una cosa. 5: Turco. Dativo del pronombre. 6: Capital española. Alguna. 7: Preposición. Preposición inseparable. 8: En Marruecos: punta, cima. Letra griega.

Sol. al Crucigrama número 85:

Horizontales: 1: Canapé.-2: Vate. 3: Alé. Cañi. 4: Ji. Aloja. 5: Oral. 6: Pena. 7: Atino. El. 8: Limo. Uno. 9: Osos. 10: Asomar.

Verticales: 1: Ajo. Al. 2: Li. Ti. 3: Ave. Opimos. 4: Na. Arenoso. 5: Atilano. oM. 6: Péñola. USA. 7: aJ. En. 8: Cal. Lo.

Hoy, primera función de "Plataforma en el Eter"

Será retransmitida desde el Centro Astur-Castellano, por Radio Palencia

Hoy sábado, se celebrará en el salón de actos del Centro Astur-Castellano, la primera función teatral de selección de artistas noveles, para las semifinales y gran final que se celebrarán en el Teatro Principal, en fechas oportunas, a beneficio de la Campaña de Navidad, y que, como en años anteriores, organiza este centro regional, en colaboración con Radio Palencia.

El programa, que será retransmitido por Radio Palencia, dará comienzo a los once de la noche, interviniendo en el mismo los siguientes artistas:

Jaime Ausín, solista de guitarra; Gloria Galán, canción popular; María Soledad Marcos, canción variada; Félix Estébanez, canción variada, y Lolita Martínez, canción popular.

Existe mucha expectación entre los jóvenes cultivadores de cualquier faceta artística, tanto de la capital como de la provincia, que ya han interesado su inscripción, y que serán presentados paulatinamente en estas funciones.

En el presente año, el Centro Astur-Castellano, aun agradeciendo en lo que vale la colaboración de dichos participantes, que redundará en un mayor beneficio de la Campaña de Navidad, quiere recompensar espléndidamente la mejor actuación en cada especialidad, concediendo importantes premios en metálico, de cuya cuantía nos haremos eco oportunamente, y que serán distribuídos a los triunfadores de cada género, durante la gran final que se celebrará en el Teatro Principal en el mes de diciembre.

DE INTERES PARA EL SERVICIO DOMESTICO

En octubre empezará a funcionar el Montepío del Servicio Doméstico. Todos los que se dediquen a esta actividad tienen derecho a: Asistencia sanitaria en caso de enfermedad. Dote al contraer matrimonio o entrar en religión. Premios de constancia por años de servicio. Pensión de invalidez o vejez al llegar la edad de retiro.

M.C.D.2022

ASI NOS VIERON

Descubierta literaria por Tierra de Campos

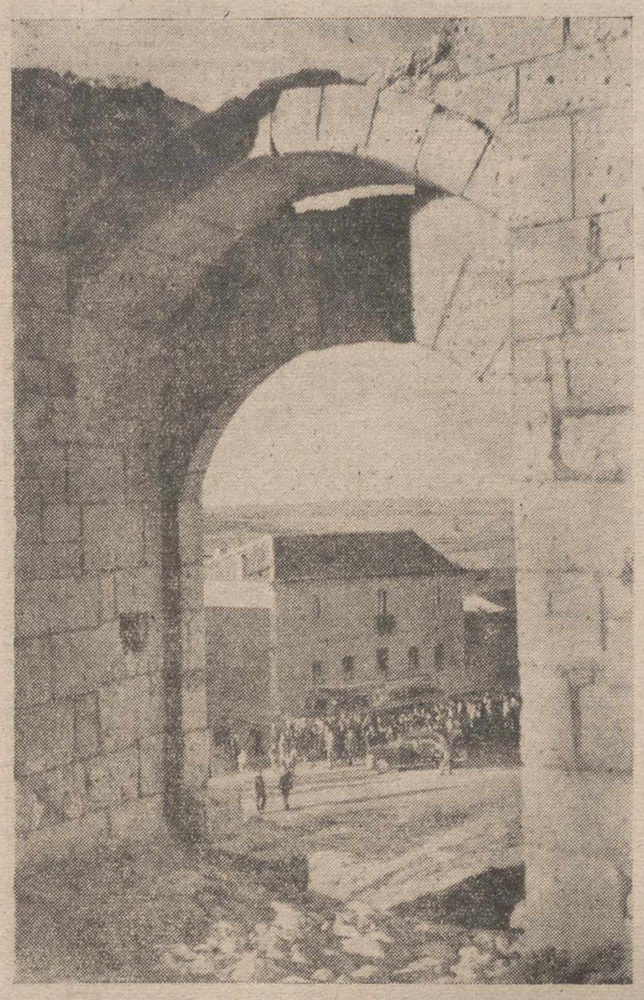

Por aquí fué España, la de las tierras altas doctoradas en Historias, asomadas a aquella primera ruta turística de Europa que fué el Camino de Santiago. España de la fe que removió montañas para disciplinar la piedra en la severidad más pura y monacal del románico, la que inventara luego la más alegre serenidad que cobijarse pueda bajo la maravilla que en Frómista se llama San Martín. También España de la caridad, de los abiertos brazos y portales, la del asilo y el hogar. Y ahora la de la esperanza, la que novicia del agua sabe que en la orilla del trabajo nunca perece todo el verdor y espera el trago que calme la antigua sed de sus campos.

Tierra de Campos, campos de tierra, una y lo mismo, uniforme en sus casas de adobe, en el ocre del paisaje, como el atavío y el ademán de sus gentes que silabean el castellano con un decoro tras el que parecen estar vivos, resucitados, de apuntadores, los clásicos. Gentes cuyas alabanzas salmodian los latines de los viejos cronicones que ahora salieron entre curiosas y gentiles a recibir a una tropa literaria de paso.

«Que no se llame señor quien en Tierra de Campos no posea un mojón», repite el aforismo. Y señores son, aunque algunos que a este nombre más se debían dimitieran de sus obligaciones, desertaran de su magisterio de costumbres. El castillo espléndido de Ampudia de Campos que por aquí se alza, a la vera del corazón de estas líneas, es eso, tierra, como el Cristo de las Claras de Unamuno, como la vida misma. La historia se agrieta en la geografía, cuando una y otra, dos morales de exaltación, hicieron los días y los trabajos.

Esos castillos, casi inalcanzables y kafkianos, a los que no llega la vida, se han metamorfoseado, bonita, valientemente, en silos. Así, el matacán, las almenas, anuncian hoy que allí se guarda el trigo. El castillo es un servicio público. Y en medio está el campo encendido. Buen suelo y mal cielo que pone a prueba el sufrimiento, la emoción de sus gentes. Esa que se encarama al crucero, que rodea el autobús, que nos acompaña en la visita a la policromada fábula del sepulcro del infante en Villalcázar de Sirga. España que nunca cansa, que está ahí, a dos pasos, nivelada en la blusa como en el barbecho, esperando la bandera del agua que la condecore y cure ese algo que tiene el campo, que le duele.

SALVADOR JIMENEZ

(De «Arriba»).

EPISTOLAS CORDIALES DESDE TIERRA DE CAMPOS

LOS "MIRADORES" DEL DESCUBRIMIENTO

Desde la "Cruz" de Autilla a los mil años de Villarramiel, pasando por almenas de tres castillos

Por Antonio Alamo Salazar

—Imperdonable para un periodista es salir a Tierra de Campos olvidándose del papel y la pluma.

Sí, es cierto que hay que llevar los ojos bien abiertos, porque estas heredades tienen horizontes amplísimos, con mucho cielo y mucho suelo; es verdad que hay que llevar el corazón predispuesto a las impresiones grandiosas, porque estos predios están sembrados de auténticas sorpresas; es indiscutible que hay que tener tenso el espíritu, porque la serenidad de este retazo geográfico de la piel de toro es una buena y apretada página para las meditaciones.

Hay que llevar, no cabe duda, los ojos bien abiertos, el corazón predispuesto y el espíritu tenso..., pero no puede el periodista —aunque contando con todo esto— echarse a las veredas de los viejos «Campos Góticos», sin pluma y sin papel. Por algo es periodista.

Y así hemos salido en una mañana limpia, clara y aquietada del mes de octubre, dispuestos a ver, a gustar, a paladear... y a escribir. Hubiéramos sido egoísta, al limitarnos al triple y espiritual regodeo de nuestro contacto con los «campos de tierra», no pensando sino solamente en ellos (los campos) y en nosotros. Un periodista jamás podría perdonarse tamaño aislamiento.

Aquí estamos, pues, para, tras la identificación de tierra y hombre en el primer contacto con los viejos «Campos Góticos», darse cuenta de un manojo de impresiones, a través de una breve cadena de epístolas cordiales que hoy iniciamos bajo un dosel azul inmenso, presidido por un sol sin celosías, y sobre la piedra musgosa que tiene su lar en la majestad impresionante del páramo de Autilla del Pino.

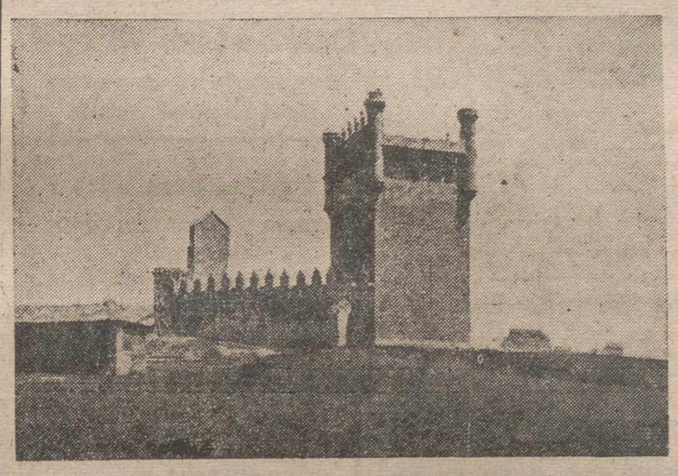

Castillo de Belmonte de Campos

AL AMOR DE LA TIERRA INMENSA

Sallendo de Palencia por el Puente Mayor, sólo una docena de kilómetros nos separa de Autilla, escoltados por la doble cuneta desprovista de árboles; todo es igual a derecha y a izquierda; tierra y más tierra, endureciendo su humedad de las recientes lluvias bajo la saeta inexorable del sol; de vez en cuando, un majuelo con racimos negros reverberando a la luz matinal.

Para llegar al primer «mirador» de los que dan tema a esta epístola primera, hay que trasponer el poblado... Y allí mismo, en los aledaños de Autilla del Pino, un maravilloso balconaje a la Tierra de Campos. Hemos llegado hasta una cruz de piedra, y es aquí donde surgen nuestras líneas para esta inicial misiva, que dé cuenta de nuestro contacto con la inmensidad campestre de esta heredad casi inédita, fuera de los lares palentinos, vallisoletanos, leoneses y zamoranos.

—Delante está la Tierra de Campos. Nosotros estamos junto a la cruz de piedra, que preside el magnífico «mirador» de Autilla.

No ha hecho falta mucho tiempo para que hombre y tierras nos identifiquemos. Ante la grandiosidad del panorama, los ojos no se cansan y la vista se pierde en lontananza; el corazón se expande familiarmente enredado en el aire impalpable y amigo; el espíritu se aquieta y serena..., y hay unas terribles ganas de escribir.

Escribir... ¿de qué?

De todo; de la suave aspersión de claridad desplomándose lentamente sobre la plataforma ocre de los campos interminables; del virgiliano retazo esmeraldino que, a nuestra derecha, marca la franja por donde antes hubiera agua de la Nava, hasta que la mano del hombre la convirtiera en tierra; de los leves alcores que lamen los espacios, agazapados bajo la mirada señorial del páramo de Autilla que nos sirve de pupitre; de las siluetas de puntiagudas torres y almenadas atalayas castrenses que desde nuestro lugar se descubren; del tremendo silencio matinal sobre la otoñada de los campos cansinos; de la serenidad que preside sobre la estameña terrosa de esta desolación tras un estío fecundo y lozano derrotado sarcásticamente por las lluviosas nubes enloquecidas; de la propia cruz de piedra que tenemos a nuestra vera, y sobre la que —según nos cuentan— se sientan los novios de Autilla, recientemente desposados, para enviar su primer saludo conyugal a los «Campos de Tierra»...

Escribir de todo; el «mirador de Autilla» es un extraordinario pupitre para epístolas cordiales.

¡Ah, si pudiéramos ir recogiendo la palpitación de los surcos, de las eras, de los prados pelados, de los cercos, de las sendas, de los caminos polvorientos, de las barbecheras, de los pueblos....

A nuestros pies, delante de nuestros asombrados ojos contemplamos las siluetas rurales de Torremormojón, Pedraza, Revilla, Meneses, Boada, Capillas, Castil de Vela, Villarramiel, Gatón, Villafrades, Herrín, Guaza, Baquerín, Villaumbrales, Grijota, Paredes, Villada, Amusco, Ampudia... La leve bruma otoñal arropa, en lejanía, los contornos de otros lugarejos, amigos de la altura simpática de Autilla del Pino...

...Y nosotros hemos comenzado a escribir frente a este panorama interminable—tal vez único en España— al amor de la tierra inmensa.

AGUA GLORIOSA DE LA FUENTE ESCONDIDA

Poco importa que desde Autilla no hayamos surcado las sendas hasta Ampudia, la vieja «Fons Púdica» con el breviario abierto de su Colegiata y el mellado acero castrense de su Castillo en ruinas.

Lo interesante es que ahora nos acogemos a la sombra de la «Giralda de Campos», a un solo puñado de kilómetros de Autilla, para seguir escribiendo.

El paisaje que circunda a Ampudia es una buena página para conocer las características de la Tierra de Campos. Pero nosotros estamos dentro, en el poblado, viendo el baile ancestral de los «danzantes», entre el embrujo castellano de unos soportales con porches de carcomidos y rugosos troncos o de piedra rodada procedente del viejo y achacoso castillo.

Y tras la danza hemos venido prendidos hasta la sombra misma de la Colegiata, para volver a saborear la gracia de la piedra vieja y nueva después de la reciente reconstrucción. Goza el recuerdo y viene a situarnos en los años de mil y seiscientos y pico, cuando el Duque de Lerma trasladó a Ampudia la antigua Colegiata de Husillos; y goza la vista frente al retablo mayor con su magnífico Sagrario; y el retablo del Cristo de Gregorio Hernández; y la Capilla de las Animas; y el «púlpito» tallado; y los cuadros del Coro; y el riquísimo «tesoro»; y el retablo de San Ildefonso...

Pero la pluma, para su mensaje de cordialidades, ha de salir al exterior, al gran sol de esta mañana otoñal, para gozarse ante la «Giralda de Campos», la alta e historiada torre que —con un simbólico permiso de la Catedral primada, de cuya torre se asemeja la traza— está clavada en la desolación silente de la Tierra de Campos.

La llaman también «Novia de Campos». Una «novia» de piedra por las andaduras de Castilla; novia y aguja para que los primores de sus atuendos nupciales no tengan nada que pedir ni a la tierra ni al cielo.

La pétrea novia de los Campos Góticos tiene un ensueño histórico en sus rasgados ojos altos y expectantes; y a su vera, la mañana se sienta para bordar encajes, para ir gozando el alto sueño del arte femenino, teniendo a los espacios por bastidor y a los cielos por tersos tules.

Pero la pluma ha querido dejar a la «novia» con sus ensueños. La alcazareña piedra del altozano en los aledaños de Ampudia nos reclama. Como un solemne desgarrón del medioevo castrense y empenachado, el Castillo de Ampudia, inmutable y rígido, va enseñando a las claridades de esta maravillosa mañana sus descarnados dientes almenados. De los altos linajes de piedra, de tisús, de brocado y de organdí, sólo quedan los blasones de los Lerma y los Medinaceli. El «paseo de la Reina» y la «torre de Malpique» llénanse de soles y de luz, y hasta la piedra en su abandono parece un quejido dialogando con las sombras de doña María Meseses, de don Juan de Lara, de doña María de Molina... Apagadas están, entre las ruinas, las voces viejas de Diego Bambona, del alcaide Atalaya y Rojas, o de Francisco de Guzmán. Ahora no hay más voz que la de los propios silencios, acompasados por el sol de mediodía.

Este añoso castillo, con recuerdos comuneros de Padilla y Acuña, fué propiedad del Duque de Alba, y ahora lo es del Conde de la Granja.

Ya está cumplida la visita al solar de Ampudia. De la vieja «fuente escondida» hemos ido sacando fervorosamente su agua gloriosa, el agua de un cúmulo de emociones, a través de la piedra y el recuerdo, para saciar la gran sed del espíritu, contagiado de la propia sed de los campos adustos que circundan a este histórico lugar de la provincia de Palencia, en el que logramos el segundo «mirador» hacia los «Campos de Tierra», en la atalaya del carcomido Castillo.

DEL CASTILLO Y DEL GRANERO

Las campanas de San Pedro y Santa María nos han dicho que aquello era Montealegre...

Montealegre de Campos.

Aquí también está la serenidad otoñal, el solemne silencio de los «Campos Góticos» circundando el poblado. Sin embargo la fábrica de dos iglesias (San Pedro y Santa María) nos dice que tiempos atrás por aquellos parajes vibró un manojo de entusiasmos.

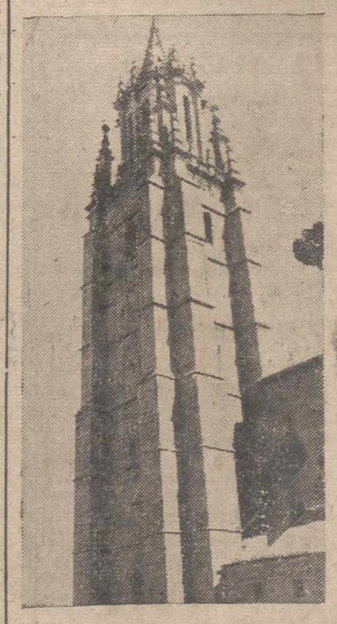

Torre de la Colegiata de Ampudia

Por si esto fuera poco, ahí está, en un altozano, el castillo. Magnífica su traza; remozados sus muros externos; perfilada su silueta sobre el rabioso azul de esta mañana. Sueña uno con un castillo plenamente conservado también en su interior...

Todo es sueño, sin embargo; en su interior hay, sencillamente, un moderno almacén-granero, de piedra y argamasa, coloreado de amarillo bajo el sombrerote rojo del tejado.

Sin embargo es un contraste que no repugna; es como un estrechón de manos de los siglos viejos y los tiempos nuevos; un pacto rotundo, consumado en piedra y cemento, entre el recuerdo de los años de mil y quinientos, y la realidad del siglo veinte.

En realidad, Tierra de Campos..., la heredad donde tiempos atrás se

(Continúa en la pág. siguiente)

Carrión de los Condes empieza a vivir las jornadas precursoras de un gran acontecimiento

El de la solemne Coronación canónica de su excelsa Patrona la Virgen de Belén

Han empezado a recibir donativos en joyas y metálico y la Coronación tendrá lugar el 18 de Septiembre de 1960

Carrión de los Condes, dentro de poco va a vivir una de sus jornadas más faustas y gloriosas. La histórica ciudad palentina, se ha movilizado entusiasta y fervorosamente, en aras de un noble propósito que ha puesto en todas las almas los más decididos anhelos: el de la solemne Coronación Canónica de su venerada Virgen de Belén, Patrona de la Ciudad.

Nuestra Señora de Belén preside la vida carrionesa, desde su trono del Santuario al lado del río. La preside y la bendice, haciéndose Madre y protectora suya.

La Virgen de Belén, de gran devoción en toda la comarca carrionesa, puede decirse que tiene en el corazón de cada carrionés, presente o ausente —y en éstos más, pues la separación de la divina Madre les hace más entrañablemente nostálgicos suyos— un vivo trono. Ella, que tuviera desde tiempos remotos la devoción de los hijos de Carrión, que a su amparo se constituyera la antiquísima cofradía de los Pastores, que supiera de los gozos y esperanzas de la noble ciudad y de sus piadosos moradores, va a sentir más directamente sobre sus augustas sienes, este beso entrañable de sus hijos, que hecho oro, y piedras preciosas, de delicados engarces, materializará con áureos resplandores el espiritual amor que por la Madre y Señora se siente.

Carrión de los Condes, ante el esplendoroso momento de su historia, vive ya estas jornadas de júbilo, y se dispone a llegar a la solemne efemérides en la mejor disposición de hacerle grande, pues insuperable es el motivo que encenderá en gozos el día señalado para la Coronación.

Aprovechando la estancia en nuestra ciudad de don Luis Barbáchano Girón, el dinámico secretario de la Junta Ejecutiva Pro Coronación de la Patrona de los Condes, le hemos querido hacer unas preguntas sobre esta piadosa empresa que ha tomado sobre sí, y con la mayor satisfacción, la ciudad de Carrión.

—¿Cómo ha respondido Carrión a la llamada hecha para coronar a su excelsa Patrona?

—De la forma más entusiasta. Como uno sólo van llegando a los centros de inscripción los carrioneses todos, residentes o ausentes (algunos avecindados en tierras americanas), e, incluso, otros que, sin ser carrioneses, a nuestra ciudad y a su celestial Patrona están cordialmente unidos, y donándonos joyas, piedras preciosas, alianzas de oro y dinero, relojes, medallones, etc., que hacen concebir grandes esperanzas sobre la magnitud que alcanzará esta Coronación. Y no sólo los más pudientes son los distinguidos en esta generosa donación, sino los menos, pues entre éstos se registran ejemplares hechos, ya que se desprenden de joyas o artículos heredados de sus antecesores, y que, por carecer de dinero para hacer donativos en metálico, quieren que su valiosa ofrenda no falte en la corona de la Virgen.

—¿Cómo nació la idea de esta Coronación?

—Sin duda, la idea ya vivía íntimamente en el afán de todos los carrioneses desde tiempos remotos. Si no se la dió cuerpo fué quizá, por no haberse decidido nadie a plantear esta cuestión de una forma pública y general, como ahora.

—¿Cómo, pues, surgió ya formalmente el propósito?

—Fué a raíz de celebrarse las Bodas de Oro de la Cooperativa Agrícola Regional de Carrión de los Condes, el pasado día 7 de junio. En el emotivo sermón pronunciado aquella mañana en la iglesia parroquial de San Andrés, por Monseñor don Leopoldo María de Castro, Prelado Doméstico de Su Santidad, ilustre carrionés, se invitó a la ciudad a Coronar a su Virgen. Y la invitación que tuvo en todo momento el apoyo de otro ilustre Prelado carrionés, el Excmo. y Rvdo. Señor don Pedro Cantero, Obispo de Huelva, que asistió a aquella conmemoración, halló, como era natural, la más entusiasta acogida en todos nosotros. Nacieron entonces las primeras gestiones. Y el pasado día 6 de octubre, hubo una reunión en el Ayuntamiento, presidida por dichos dos Prelados y el alcalde don Jesús González, asistiendo numerosos vecinos. Se acordó constituir una Junta Ejecutiva Pro Coronación, nombrando como presidente de honor de la misma al Excelentísimo y Rvdmo. Sr. D. José Souto Vizoso, Obispo de Palencia, asimismo entusiasta de esta piadosa empresa, y presidente ejecutivo a Monseñor don Leopoldo María de Castro.

A partir de entonces, se dispusieron los sitios de recogida de donativos, y éstos han empezado a llegar generosamente, como le digo, desde el día 12 del corriente, que se abrió la suscripción, disponiéndose ya de medio kilo de oro, seis de plata, numerosas alhajas y piedras preciosas y dinero en metálico.

—¿Quienes iniciaron la suscripción?

—Los Doctores Cantero y De Castro, pusieron inicialmente a disposición de la Junta Ejecutiva todas sus alhajas de oro y plata que poseen. Y la suscripción pública en metálico la encabezó la Caja Rural de Ahorros de Carrión, con 25.000 pesetas.

—¿Se ha iniciado ya el expediente eclesiástico de la Coronación?

—Ya está en curso en Roma, y se espera que en breve nos llegue la superior autorización eclesiástica.

—¿Qué orfebre realizará la corona?

—Un famoso artista español: el orfebre señor Puidollers, de Madrid, que uno de estos días se trasladará a Carrión para tomar las medidas oportunas de la imagen. Nos ha prometido hacer una corona originalísima, y, desde luego, de gran valor artístico.

—¿Qué fecha se ha fijado para la Coronación?

—El tercer domingo de septiembre de 1960; es decir, el día 18, festividad de la Virgen de Belén. Por una parte, hemos querido coincidir en esta fecha jubilar el extraordinario acontecimiento; y, por otra, no se puede llevar a cabo antes, pues es preciso emplear unos meses en reunir las aportaciones, cerrándose la suscripción y entrega de alhajas el día 31 de diciembre próximo, necesitando el orfebre alrededor de seis meses para terminar la corona.

—Se ha dicho que la Virgen de Belén es muy milagrosa, ¿por qué?

—Porque han sido muchos los milagros que ha obrado a lo largo de la vida carrionesa, patente en los abundantes ex-votos que en su Santuario se ofrecen. Asimismo, presente en todos los ánimos está su providencial mediación, en los diferentes accidentes ocurridos en el puente, algunos aparatosísimos, en los que los afectados salieron bien librados.

—Carrión, ¿cómo distingue a su Soberana?

—Llenándose de fervor; venerándola entrañablemente; dando el nombre de Ella a buen número de hijas de Carrión; y, en fin, teniéndola presente en nuestro afán y en nuestras devociones.

—¿Hacemos otra llamada a los carrioneses?

—Unicamente a los que aún no estén enterados de la suscripción abierta, se les ruega acudan con sus donativos a las siguientes direcciones donde se recogen hasta el día 31 de diciembre próximo: En Carrión, los señores Curas Párrocos, cuando se trate de joyas y piedras preciosas, y en la Caja Rural de Ahorros y Banco de Santander, en los donativos en metálico; en Palencia, el comercio de «Las Tres BBB»; y en Madrid, en el domicilio de Mn. don Leopoldo María de Castro, calle Alcalá, 151; y de don Jesús Rodríguez Ceinos, otro gran entusiasta con su esposa de esta obra, sito en la calle de Goya, número 85.

Deseándoles constituya dicha jornada de la Coronación, el singular hecho que Carrión espera ilusionadamente, nos despedimos de este entusiasta y cordial carrionés, que no quiere cerrar el diálogo sin tener un elogio para DIARIO-DIA, por esta eficiente labor de exaltación y defensa de la provincia —son las palabras del señor Barbáchano y que, a sus instancias, recogemos— que viene llevando a cabo, a través de esta página provincial.

Desde Lebanza a Carrión

Bajo la presidencia del Ilmo. señor Obispo se inaugura el curso escolar en el Seminario Menor

El doctor Souto Vizoso hizo una elocuente glosa de la historia del Monasterio de San Zoil

El 22 de octubre ha tenido lugar con el natural alborozo de Profesores y estudiantes la inauguración del curso 1959-60 en el Seminario Menor de Carrión de los Condes.

¡Qué bien resonaba bajo las bóvedas de San Zoilo la cantiga del Arcipreste: "Quiero seguir a ti, Flor de las flores!".

Día de fiesta nueva entre las piedras viejas de un claustro que esperaba, hace siglos, la gloria de este día. Hoy se inauguraba en Carrión de los Condes el curso escolar del Seminario Menor de la Diócesis, y precisamente en el recinto de San Zoilo. "Magnificate Dominum mecum" —glosaba el señor Obispo— Alabad al Señor, conmigo, pues ha realizado con nosotros su misericordia, la de poder abrir el nuevo curso 1959-1960 en el que, hace ya un siglo, era un Seminario Menor de la Diócesis regentado por la Compañía de Jesús. Desde hoy será el Seminario Menor que pronto albergará a los seminaristas todos de los cinco primeros cursos.

La Misa del Espíritu Santo, fué oficiada por el M. I. Sr. Rector, don Luis Alvarez Sarabia, con asistencia del Excmo. Sr. Obispo acompañado del Sr. Secretario de Cámara y del Rector del Seminario Mayor y del claustro en pleno del Seminario Menor. A continuación tuvo lugar el juramento antimodernístico de los profesores, como es costumbre establecida por el Derecho Canónico.

El discurso de apertura corrió a cargo de don José Mariscal, director espiritual del Seminario, quien desarrolló, con elegancia y competencia, un tema tan sugestivo como "La educación física y su repercusión en la vida espiritual": el cuerpo, bueno como obra predilecta de Dios, se perfecciona como instrumento del alma con la gimnasia y el deporte, cuando ambos se hacen dentro de las normas de la moderación cristiana, dictadas por una tradición doctrinal que culmina en las últimas orientaciones de los Papas Pío XI y Pío XII; y esto es lo que se persigue con la educación física que hoy no falta en ningún centro docente del Estado ni de la Iglesia.

A continuación el Sr. Secretario leyó la memoria del curso 1958-1959 en sus aspectos espiritual, literario, económico y deportivo, que arrojan un balance positivo y estimulante.

Y cerró el acto el Sr. Obispo de la Diócesis que en palabras breves y encendidas hizo la pequeña, pero interesante historia de las vicisitudes que providencialmente han determinado la apertura este año del curso en Carrión. "Alabad al Señor conmigo y ensalcemos juntos su nombre", comenzó diciendo, pues se ha realizado cuando menos lo podía esperar, la realidad hermosa de trasladar el Seminario desde Lebanza a Carrión, a este monasterio tan lleno de historia gloriosa que la Diócesis se encarga de continuar. El monasterio erigido en honra de las reliquias de San Zoilo y San Félix, y encomendado en el siglo X a los benedictinos, pasó a la Diócesis en el siglo pasado, quien se le encomendó a la Compañía de Jesús que tuvo aquí sucesivamente residencia, noviciado, apostólica y colegio de segunda enseñanza, simultaneando con un seminario al servicio de la Diócesis. De estos claustros salieron el Padre Coloma, el Padre Arregui, entre otros y aquí trabajaron el Padre Nazario Pérez y el Padre Abad y otros ilustres teólogos y maestros de la Compañía que ahora generosamente cede sus derechos para hacer posible el sueño de tener San Zoilo al servicio exclusivo de la Diócesis, con su magnífica iglesia (que seguirá abierta al culto público), con su espléndido claustro, con los huesos gloriosos de sus Condes, con su huerta deliciosa, con sus alrededores tan acogedores.

Y, después de hacer este resumen histórico del monasterio —desde ahora **Seminario Menor del Sagrado Corazón**— terminó con una invitación a los seminaristas a estar alegres, que el suceso lo requiere, a ser perfectos seminaristas en cuerpo y alma, y a exhortarse mutuamente con el ejemplo al logro de una perfecta formación, finalidad de tantos esfuerzos y preocupaciones de los superiores.

Realmente es un día de alegría para la Diócesis, como recalca el señor Obispo, y los seminaristas lo demuestran con sus actitudes de fiesta y regocijo que se transparentaban evidentemente ya desde ayer cuando en la tarde iban llegando desde los cuatro puntos de la Diócesis, y se encontraban ante la mole de este monasterio que abría sus puertas y sus claustros con tantas promesas y tantas novedades; alegría y un tanto de nostalgia cuando esta mañana, en la Misa de apertura, volvían a cantar la cantiga del Arcipreste, de tan rancio sabor castellano, y que tan dulce nos sonaba cuando, entre la nieve de Lebanza, nos apiñábamos en torno a su amparo que no escatimó en los quince largos años que pasamos, esperando quizá este día de promesas y alegría.

ELECTRICA INDUSTRIAL

tiene el gusto de poner en conocimiento de sus clientes y público en general, su nueva denominación ELECTRO PINCE, S. L.

ELECTRO PINCE, S. L., le informará gratuitamente y muy complacida, de cuantos datos desee para sus instalaciones eléctricas en alta y baja tensión, embobinado y arreglo de motores y cuantas operaciones tengan relación con la electricidad

ELECTRO PINCE, S.L., le ofrece su domicilio: Pl. F. Franco, 1. T. 3413

VENDO EN FROMISTA

Junto a la ermita del Otero, una finca de regadío de tres hectáreas, con casa habitación y tres pabellones para gallinero. Para tratar, con D. Estanislao Antolín. Coadjutor de Herrera de Pisuerga

Caballero: Su abrigo, trinchera, gabardina

CASA MARTIN

Mayor, 86. — Teléfono 3296

PALENCIA

M.C.D.2022

CRONICA DE BARRUELO

Nieve en los altos. - Nuevo alumbrado en calles y plazas. - Pruebas de televisión.- Reuniones de los Hombres de A. C.

REUNION DE LOS HOMBRES DE ACCION CATOLICA. — A las ocho de la noche del sábado día 17, tuvo lugar en el Colegio de los HH. Maristas una reunión de los Hombres de A. C. para escuchar una conferencia de don José María Abad, vicepresidente del Consejo Diocesano de Palencia sobre las encuestas y los círculos de estudios.

La conferencia fué muy interesante. El conferenciante contestó después a cuantas cuestiones y sugerencias le fueron expuestas sobre el tema tratado.

Seguidamente en los locales de la HOAC hubo una reunión de hermandad, partiendo seguidamente para Aguilar donde tenía otra reunión con la A. C. de aquella villa.

PRUEBAS DE TELEVISION.—El pasado sábado día 17, tuvieron lugar en el Café Navamuel de Barruelo, las primeras pruebas de televisión realizadas en esta villa.

Las pruebas tuvieron un completo éxito. Hombres, mujeres y niños llenaron completamente el local galantemente cedido por su dueño don Francisco Navamuel para este fin. Todos los espectadores salieron del local muy complacidos tanto por el buen sonido como por la perfecta visión que durante todo el tiempo que duraron las pruebas hubo, haciendo comentarios elogiosos de esta exhibición presenciada por primera vez en Barruelo.

LA NIEVE EN LOS ALTOS.—El día 20 después de una noche de un fuerte viento y mucho frío amanecimos con las sierras y montañas de los alrededores cubiertas de nieve, lo que ha motivado un gran descenso de la temperatura que obliga a todos a echar mano a las prendas de abrigo propias del invierno. Es de esperar que esta ola de frío sea pasajera y todavía podamos disfrutar de algún período de buen tiempo en los días que aún quedan de otoño.

NUEVO ALUMBRADO EN LAS CALLES Y PLAZAS. — El Ayuntamiento ha dado comienzo a los trabajos para la instalación de nuevo alumbrado desde la barriada de las nuevas viviendas hasta las últimas casas del barrio San Pedro con lámparas de mercurio, proyecto éste que hace tiempo se había confeccionado y que trámites ineludibles habían retardado y que ahora salvados todos los obstáculos se piensa llevar a feliz término con toda rapidez.

LA CAJA DE AHORROS Y MONTE DE PIEDAD DE PALENCIA, INAUGURA UNA NUEVA AGENCIA. —La Caja de Ahorros y Monte de Piedad de Palencia, siguiendo su obra benéfico-social para estimular la virtud del ahorro, ha puesto en funcionamiento en esta villa, un nuevo centro o agencia que siguiendo su cadena de instalaciones en los núcleos de población más importantes, bajo el punto industrial y agrícola, dando así a conocer los auténticos fines de las Cajas de Ahorros populares, estando ausentes de todo afán de lucro mercantil. Merece especial mención a este respecto la sección especial de crédito agrícola, indudable beneficio y ventajas para los trabajadores agropecuarios.

Con este motivo, el pasado día 17 del corriente, tuvo lugar la solemne ceremonia de bendición de las oficinas, por el señor cura párroco, don Manuel Palacios.

Los actos fueron presididos por el director de la Caja Provincial don Carlos Gusano, habiendo asistido igualmente los consejeros provinciales D. Martín Martínez Mediavilla y don Cándido García Germán, éste en calidad también de arquitecto de las obras, juntamente con el contratista don Macario Pajares. Asimismo asistieron altos funcionarios de la Caja Provincial, entre ellos don Exiquio Renedo. Seguidamente y en el salón de actos del Ayuntamiento, fué ofrecido a los autoridades y personas representativas de todo orden, dentro del ámbito local, un vino de honor, siendo este precedido de un discurso de don Carlos Gusano, quien hizo una glosa de las Cajas de Ahorro, destacando la alta finalidad que persiguen.

Iniciadas por tanto con este acto las actividades de la Caja de Ahorros de Barruelo de Santullán, quedan abiertas sus oficinas en un bello local, al frente de las cuales se halla como director nuestro gran amigo don Demetrio Fernández Pérez, cuya competencia y honradez son una garantía y auguramos un completo éxito a dicha Caja en nuestro pueblo.

Felicitamos a la Dirección de la Caja de Ahorros Provincial y agradecemos la instalación del nuevo Centro, que reportará beneficios en toda la gama comercial, industrial y de ahorro.—El Corresponsal, RAMOS.

Epístolas cordiales desde Tierra de Campos

(Viene de la página anterior)

construían castillos, y en la que en los tiempos de ahora es necesario se edifiquen silos. Dentro de lo que fuera en tiempos patio de armas del castrense recinto, se conserva el brocal de un pozo... ¡magnífico indicio para la sed de estas tierras labrantías!

Y arriba, en el rectángulo almenado, el tercero de los «miradores» de esta epístola. Tierra de Campos, maravillosamente abierta, está extendida ante nosotros como un interminable sayal; pueblos y pueblos se dominan desde estas atalayas, y una vez más se comprende la grandiosidad de estas heredades calladas, guardando el secreto de su fecundidad en espera de la hora del milagro que, al rotundo conjuro del agua, haga romper el actual silencio con la risotada anacreóntica de ubérrimos campos.

La pluma ha sentido el cosquilleo del optimismo... ¡y pensar que esto será algún día palpitante realidad!...

EL MARQUESADO DE BELMONTE DE CAMPOS

Estamos en Belmonte de Campos. Nuestra epístola cordial se reanuda en una esquina de la geografía provincial de Palencia.

Belmonte de Campos es como un avellanado hidalgo, sentado es los atardeceres en el sillón frailuno, y frente al horizonte medita en sus recuerdos para recrearse, lamentando a veces el frenazo de los siglos en su poblado.

Por ahora se cumplen los tres siglos en que Belmonte de Campos cobijaba entre sus muros, los cuatro mil habitantes. Esto es una realidad; pero si los pergaminos tratasen de escamotear la verdad, para dar más brillo al pueblo, ahí estaría la huella de los muros. Y en Belmonte hay tal huella; junto al recuerdo de las iglesias de Salvador, Santa Cruz y Santa Agueda, queda el reducto del Castillo. En sus piedras se amalgama la fortaleza con el arte. El castillo de Belmonte es toda una evocación pacífica y amorosa, y no es anterior al siglo XVI; cábenle a sus piedras la gloria de haber albergado a don Juan Manuel de Villena (tal vez su fundador), señor de Belmonte y primer caballero que en España colgó de su pecho el Toisón de Oro.

A la estirpe de los Manuel, sucedió en el señorío de Belmonte la de los Manrique, con los que el lugar se constituyó en marquesado por la gracia de Felipe IV.

De toda su belleza conserva el castillo no pequeña parte; la suficiente como para que el viajero se dé perfecta cuenta de la grandeza de su realidad pretérita.

Enhiesta la torre del homenaje sigue recortándose con la gracia de sus cuatro cubos como pregonando a los cuatro vientos la esperanza de seguir viviendo, aunque sea para continuar expresando con belleza airosa la gracia y la fortaleza de los siglos pasados.

En sus almenadas atalayas está el cuarto «mirador» de los que han suscitado esta epístola. Otra vez la Tierra de Campos a nuestros pies; un ramillete de pueblos duermen en la tarde de otoño sobre los almohadones terrosos de los viejos «Campos Góticos»; ya conocemos la grandiosidad de esta tierra, pero si así no fuera, aquí está el viejo castillo de Belmonte para mostrárnosla con la cordialidad y familiaridad que caracteriza a las gentes de este lugar.

VILLARRAMIEL, MIL AÑOS

Mil años son los que pesan gloriosamente sobre Villarramiel.

En la Plaza Mayor de la villa está el busto de su fundador, don Herramel Alvarez... ¡a ver quién desmiente la gloria cronológica de este lugar palentino, frente al recuerdo en piedra de este busto que se cubre de luna en esta noche de octubre!...

Aquí, en realidad, no hay ningún «mirador» natural ni artificial de la Tierra de Campos.

Aquí, eso sí, está un gran «balcón» para mirar al tiempo hacia atrás. Mil años no son, en verdad, ningún «grano de anís».

Hemos venido, simplemente a rendir la jornada, y a culminar esta primera epístola cordial. Es de noche, y al cruzar por la Plaza, entre la muchedumbre, el bullicio y la «música», nos hemos acordado de un gran periodista que se llamó Víctor de la Serna, y que en estos parajes cantó briosa y gallardamente la gracia de los mil años de Villarramiel.

Y hemos charlado —¡cómo no!— de la artesana industria de la piel, mientras por el recuerdo brincaban los versos saltarines de esa coplilla que todo el mundo se sabe:

«...los de Villarramiel,
los de Villarramiel,
todos son pellejeros,
y hasta el cura también».

Pero es aquí —ya lo hemos dicho— donde la epístola cordial se cumple. Villarramiel, borracha de versos modernos, acunándose en sus espacios milenarios, nos ha querido obsequiar —en típica y amigable cena— con el más familiar de sus platos: judías con chorizo..., un primer capítulo para un manojo de «mensajes» culinarios de la Tierra de Campos.

Y envuelta en la noche hemos dejado a la antiquísima «villa Herramel», como una flor inquieta de los «Campos Góticos» tendida maravillosamente bajo el dosel taladrado de estrellas de una serenísima noche de otoño.

Aquí se han cumplido las meditaciones en los «miradores» de Tierra de Campos. Indudablemente éstos no son todos..., pero la pluma ha quedado tranquila, porque Tierra de Campos ya está descubierta: Autilla, Ampudia, Montealegre, Belmonte..., y un «mirador» de siglos: Villarramiel.

¿Por qué no acercarnos a Carrión de los Condes, o a Mayorga de Campos? Hay aquí dos «miradores» naturales abiertos a otras «tierras»; son los balconajes donde Tierra de Campos termina..., se capta y se pulsa la transición, la reacción, el contraste, el abrazo de los campos distintos..., y la pluma se atreve a hablar de posibilidades de feracidad ubérrima en Tierra de Campos. Pero es de noche, y la epístola se cumple aquí.

Tal vez más adelante...

Por hoy nos basta con haber «descubierto» la grandiosa plataforma de los «Campos de Tierra».

CRONICA DE GUARDO

Prueba ciclista organizada por la Delegación de Juventudes

La juventud guardense desea ser dirigida

En la sociedad actual se experimentan reacciones tan quiméricas, especialmente en el elemento adolescente, que obligan a meditar, si cada componente en consideración aislada ha racionalizado con quietud y rectitud de juicio los valores que su propio destino le exige cuidar. Con excesiva frecuencia nos es dada la oportunidad de comprobar en nuestra juventud, el pobre concepto de su propia responsabilidad.

De paso por este tema, no hace mucho leíamos algo que interrogaba a la juventud guardense acerca de qué es lo que hacía; de acuerdo con la pregunta y transcurrido de esto un tiempo prudencial, no hemos captado nada que haya variado la tónica anodina, exponente de no hacer, muy bien razonada la cuestión con la exposición de paliativos discriminando las funciones de directores y dirigidos o más bien rompiendo el círculo vicioso que siempre se establece para justificar la desidia.

Los vasos de vino parecían ser los culpables o el quehacer que impiden el hacer; no andará muy lejos la cosa, pues sé de muy buena tinta que las arcas municipales siguen acopiando arbitrios abundantes gracias al culto a Baco.

Si como parece por lo que hemos leído, ya las primeras medidas para encauzar la ocupación de las horas de ocio han sido convenientemente tomadas, encargándose del patrocinio la Obra de Educación y Descanso que establece un orden nuevo, tan amplio que no deja escapar ninguna actividad, valiéndose de instrumentos desde sencillos a complicados (entendemos por complicados los que necesitan especial financiación), debe tratarse la cuestión empezando por aprovechar el material que encontramos a nuestro alcance; en primer lugar se encuentra con una simpatía hacia la obra, aquella tómbola de San Antonio fué muy bien vista, era el preludio de una publicación de actividades y, ciertamente esperábamos un prólogo sencillo, pues se trataba de orientar, reeducar y no sé si lograr romper una idiosincrasia del momento, no tradicional, pero que nos resulta absurda, porque el no hacer de la juventud crea una sociedad aburrida. Opinamos que debe acometerse el problema con sencillez, no porque el momento lo exija, sino por el orden económico que nos clasifica y para demostrar algún día cómo una juventud juiciosa, conducida convenientemente, logra la compatibilidad entre el trabajo profesional y lo creado por una obra para expansión del espíritu.

Si Educación y Descanso cuenta con un gran número de afiliados, deben formarse en grupos de colaboración, programando las actividades a desarrollar y, de acuerdo con éstas, procurar que los grupos de colaboración estén integrados por los elementos más afines a la actividad encomendada. No sería muy difícil la formación de una agrupación coral. Para su organización no es preciso empezar por el traje de etiqueta. Es imprescindible acoplar voces, esto económicamente es barato. Sus actividades se bastan para el desenvolvimiento; otras agrupaciones baratas son los cuadros artísticos, los concursos políticos y literarios, las actividades deportivas, etc., esto sólo a título enunciativo, pero con la seguridad que ha de nacer el apasionamiento vivificador de cuanto se pretenda organizar. No es la nostalgia quien acucia los deseos de empezar, es que si no se pone la primera piedra tampoco se colocará la última teja. Como todo esto también es enseñar, parangonándolo con la formación intelectual, ¿qué magisterio no es capaz de cultivar las ciencias con material didáctico barato?

La curiosidad, la afición y el entusiasmo nacen y crecen cuando las antesalas no son muy largas; si esto ocurre, surgen el desinterés, la duda y la justificación de los prejuicios.

Para justificar cuanto afirmamos, brotan en Guardo abundantes realidades, nuestro carácter expeditivo ha logrado cuanto se propuso. Concebida la idea sobre la marcha se ha rivalizado día a día, demostrando cuánto el empeño del hombre es capaz de alcanzar, empezando siempre sin recursos económicos, con una riqueza de voluntad y un caudal de capacidad rectora más que suficientes para comprometer en la obra hasta el elemento más excéptico. La sinceridad de nuestro estilo, la buena disposición de las gentes para cuanto en solaz del espíritu se planteó, han sido los fundamentos de nuestra peculiar solera deportiva que no comenzó construyendo un campo de deportes, algo peor, sufriendo desahucios semanales. Así el "Hontanico", "Las Eras", "Valdelera", "Vega Redonda", en fin, toda la geografía municipal, partes lisas o con montículos que más o menos permitían rodar el balón. Después de treinta años de pleito recayó sentencia con todos los pronunciamientos favorables, dictada precisamente por la misma comunidad y, fué una empresa minera quien indemnizó tanta tenacidad con lo que hoy es el campo de deportes de "La Estación"; autoconsiderada como no suficiente, acudieron aportaciones por todas las partes y por eso nuestro campo está cercado, con vestuarios, asientos y delimitado el terreno de juego. De no haber empezado por lo más elemental, lo barato, hoy seguiríamos añadiendo cuentas a un rosario de lamentaciones, justificando el no empezar con los imponderables de la falta de colaboración. Para evitarlo se demostró y convenció que lo que se pretendía no era un capricho efímero.

Esta juventud que testifica cuanto se apunta, espera lamentando el tiempo que se pierde en tomar posiciones, la hora de actuar.

PRUEBA CICLISTA.—Como si los elementos fueran aliados de las competiciones deportivas, el pasado domingo, rasgó el cielo su techumbre vistiéndose de azul para no defraudar a los aficionados al deporte del pedal ni a los organizadores de esta prueba comarcal. Acudieron gran número de ciclistas. El recorrido consistió en dar diez vueltas al círculo local con un recorrido total de 30 kilómetros. Desde los primeros momentos se destacaron los corredores locales Angel González, Jesús Bravo y Eusebio Villalba, que por este mismo orden fueron los triunfadores de la prueba.

La competición fué organizada por la Delegación Comarcal de Juventudes, en colaboración con «Bodegas Benés», que estableció un premio de 300 pesetas para el segundo y tercer clasificado. La Delegación de Juventudes donó la copa para el triunfador absoluto de la prueba, Angel González que recibió el trofeo de manos del camarada Laguna, Instructor de Juventudes. La presidencia estaba constituída por el Coadjutor de la Parroquia Reverendo señor don José Calle, Comandante del Puesto de la Guardia Civil, representante de «Bodegas Benés» y los mandos de la Organización Juvenil, quienes dan las gracias a las autoridades civiles y militares por la colaboración que han recibido.

Guardo, octubre de 1959.

Lin de la Mereal

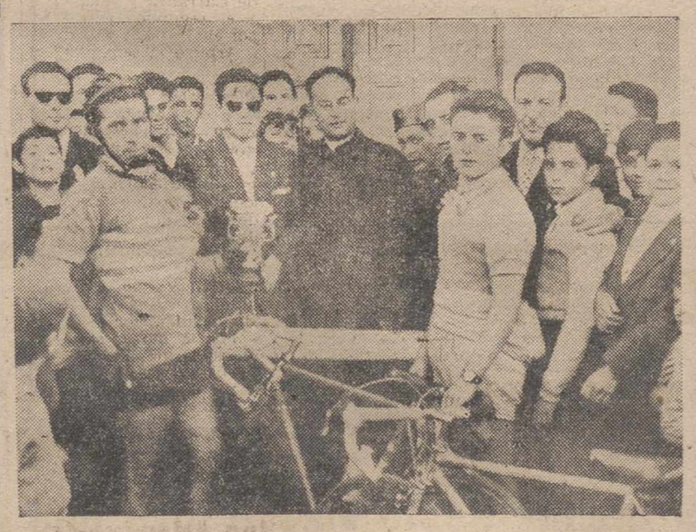

Los vencedores de la prueba ciclista, reciben los trofeos otorgados (Foto J. González)

GUIA MEDICA

DR. BOZAL URZAY
Enfermedades del Aparato Respiratorio y Circulatorio
Rayos X. Electrocardiografía y Balistocardiografía
Ramírez, 4 Teléfono, 1642
PALENCIA

S. Pajares García
Suspende sus consultas hasta el día 2 de Noviembre

Dr. Joaquín D. Cascón
Ex profesor A. de la Especialidad de la Facultad de Medicina de Madrid.
RIÑON Y VIAS URINARIAS
República Argentina, 4. Telf. 2509
Consulta de 11 a 1

ELADIO PEÑALBA DIEZ-QUIJADA
MEDICO BACTERIOLOGO MUNICIPAL
Análisis clínicos — V. Calderón, 12

Dr. J. Mateo Romero
Especialista de pulmón y corazón. Profesor a. de la Facultad de Medicina de Valladolid, exploraciones radiológicas y electrocardiográficas a domicilio.
Consulta en Martínez de Azcoitia, 8

SANTIAGO MORO
MEDICO - PUERICULTOR
Médico ex interno de la Casa Salud Valdecilla
ESPECIALISTA EN NIÑOS
RAYOS X
Consulta de 11 a 2 y de 4 a 8
Mayor Pral., 116, 2.º. Telf., 1451

V. ALONSO ROJO
Plaza Abilio Calderón, 1, segundo
CIRUGIA - PARTOS - MATRIZ

Manuel Junco Calderón
Garganta, nariz y oídos
Consulta y operaciones, de 11-1 y 4-6
Marqués de Albaida, 1. — Telf. 2094
Los jueves en Alar del Rey, de 10 a 12 y Cervera de Pisuerga, de 1 a 3

B. AGUAYO LORENT
Medicina y Cirugía
Huesos y Articulaciones
Mayor, 96-2.º. — Teléfono 1954
Consulta: 12-2

Carlos Illera Paisán
HA REANUDADO LA CONSULTA EN BERRUGUETE, 8 y 10, PRIMERO, DERECHA

JULIO PASTOR
Medicina Interna-Rayos X-Corrientes Eléctricas-Rayos Ultravioleta Onda corta
Felipe Prieto, 1 Teléfono 1516
Consulta de 11 a 12 y de 6 a 7
PALENCIA

José M.ª Martín Barbán
HA TRASLADADO SU CONSULTA A BECERRO DE BENGOA, 24

CESAR ROJO NOZAL
MEDICO - PUERICULTOR
ENFERMEDADES DE LOS NIÑOS
RAYOS X
Consulta: De 10'30 a 12. Mayor. 76
Domicilio: José Antonio, 47, 3.º, dcha. Teléfono 3288

ESCAPA LEAL
OTO-RINO-LARINGOLOGO
Consulta y operaciones:
De 11 a 2 y de 4 a 6
MAYOR, 236

MANUEL MELENDRO
Geriatría — Medicina interna
Enfermedades de la Vejez
RAYOS X
Consulta de 11 a 2
Estrada, 27, 2.º. (Casa Bar Moreno)
Teléfono, 2956

RAFAEL M. ALMEIDA
Médico-Jefe del Hospital Provincial por oposición
RAYOS X
Horas de consulta: de 11 a 1
Mayor Pral., 254, 1.º, Izda. Tel. 1563

AGUSTIN P. HIGELMO
CIRUJANO
Sanatorio "Jesús Nazareno" (Jardinillos), de 12 a 2. Tel., 1802

Doctor Rafael Fuentes
Ex-Prof. A. de la Cátedra de Urología
Urólogo, en propiedad, del S. O. E.
RIÑON Y GENITOURINARIAS
General Amor, 11. Consulta diaria: 11 a 1, excepto sábados
Teléfono, 3419

P. ANDRES G. CUENA
Jefe del Servicio de Medicina Interna de los Establecimientos Provinciales de Beneficencia, por oposición
RAYOS X
Mayor, 10 y 12. De 11 a 2. Telf., 2480

JOSE HERRANZ
MEDICO DENTISTA
De la Beneficencia Municipal, por oposición
Burgos, 22

JOSE L. DE GUZMAN
Consulta de 12'30 a 2
PARTOS Y CIRUGIA DE LA MUJER
R. Argentina, 4. Teléfono, 2065

Durantez Mayo
Suspende la consulta hasta nuevo aviso

Ventura Fernández
PULMON, PLEURA, CORAZON
RAYOS X
MENENDEZ PELAYO, 25

A. SECO CARRANCIO
OCULISTA
Consulta y operaciones:
R. Argentina, 4. Telf., 1565

Pedro M. Martínez
REANUDA LA CONSULTA

ALBERTO CASAS
MEDICO - PUERICULTOR
Consulta de enfermedades de los niños
RAYOS X — LAMPARA CUARZO
Mayor Pral., 130. Telf., 1932

T. Artero Tovar
Análisis
D. Sancho 10-1.º
Edificio Banco Español de Crédito
Consulta de 10'30 a 2'30

LUIS BRAVO POLO
CLINICA DENTAL
ENFERMEDADES DE BOCA Y DIENTES
RAYOS X
Consulta, de 10 a 1. Barrio y Mier, 5, 1.º — Telf. 3507
En Venta de Baños, de 4 a 7. Calvo Sotelo, 9

D. DACIO CRESPO H. DE MEDINA
JEFE DE LOS SERVICIOS DE CIRUGIA DEL HOSPITAL PROVINCIAL POR OPOSICION
Consulta de 12 a 2 y de 4 a 6
Teniente Velasco, 1 (detrás de la iglesia de San Lázaro).—Telf. 1686
Operaciones y Urgencias: Clínica San Bernabé. Telf. 3100

J. M. QUEMADA SISNIEGA
Medicina y Cirugía de Aparato Digestivo
De la Real Academia de Medicina de Valladolid
Diplomado en el Hospital de la Sta. Cruz y San Pablo, de Barcelona
CONSULTA { Martes De 10 a 12 / Viernes De 10 a 12 / Sábado De 4 a 6 y horas convenidas
DON SANCHO, 10

DOCTOR HERMAN BLANCO
SANATORIO QUIRURGICO — CIRUGIA GENERAL — RAYOS X
CONSULTA DIARIA, DE 12 A 2
Valentín Calderón, 12 Teléfono, 2155

J. DURANTEZ CAMINERO
MEDICO-OCULISTA
del Servicio Oftalmología del Hospital Provincial de Madrid
Consulta en D. Sancho, 10 Tlfno., 2183
(Edificio Banco Español de Crédito)

ALFREDO PRIETO VIDAL
ENFERMEDADES NERVIOSAS Y MENTALES
Director del SANATORIO SAN LUIS
Ex Director del Instituto Psiquiátrico de San Boy (Barcelona)
CONSULTA DE 1 A 2,30 PLAZA SAN LAZARO, 1

MAXIMILIANO FERNANDEZ FERNANDEZ
Asistente del Instituto de Oftalmología y Hospitales Moorfields y Westminster de Londres. Ex-cirujano residente del Hospital de Oftalmología de Woolverhampton. Oftalmólogo del Estado. Profesor de la Facultad de Medicina
Enfermedades y Cirugía de los ojos
CONSULTA MARTES, JUEVES Y SABADOS, DE 12 A 1
Valentín Calderón, 19 y 21, 3.º, izquierda

JOSE SANZ VINUESA
CIRUJANO - UROLOGO
Ex-profesor A. de la Facultad de Medicina de Valladolid
RIÑON-PROSTATA-VIAS GENITO-URINARIAS
Consulta de 11 a 1 y de 4 a 5
Teniente Velasco, núm. 15, 2.º, izquierda. Teléfono 2663

J. M. MIGUEL MARCOS
CORAZON VASOS PULMON
Médico de Casas de Socorro y Hospitales Municipales, de la Marina Civil y de A. F. D. por oposición
Diplomado en Tisiología, Sanidad y Geriatría
Ex-asistente a los Servicios de Cardiología del Instituto Nacional de Cardiología, del Instituto de Patología Médica del Dr. Marañón y de la Casa de Salud Valdecilla
Ex-Becario de la Lucha Nacional Antituberculosa
RAYOS X ELECTROCARDIOGRAFIA BRONCOSCOPIAS
Consulta de 11 a 1 y de 4 a 6 Don Sancho, 10

JULIO AGUADO MATORRAS
MEDICO EX-INTERNO DE LA STAEDTISCHE Frauenklinik de Bremerhaven (Alemania)
ENFERMEDADES Y CIRUGIA DE LA MUJER. PARTOS
Consulta de once a una y de cuatro a seis. Mayor, 130, 2.º
Teléfonos: Consultorio: 29-34. Domicilio particular: 20-05
Operaciones y Urgencias: Sanatorio San José (O. S. 18 de Julio). Telf. 1540

T. MIGUELEZ BUSTAMANTE
CIRUGIA GENERAL
Ex profesor A. de Patología Quirúrgica de la Facultad de Medicina de Valladolid. República Argentina, 12. Teléfono, 1941
(Frente al Instituto). De once a una

C. RODRIGUEZ PASCUAL
Director del Dispensario Oficial Dermatológico y Antivenéreo (por oposición)
ENFERMEDADES DE LA PIEL
Ulceras de pierna - Varices - Hemorroides - Enfermedades ano-rectales
Consulta de doce a dos V. Calderón, 7 Teléfono, 2106

PROF. DR. CESAR FERNANDEZ-RUIZ
CIRUGIA DE LA MUJER. — PARTOS
Profesor de Ginecología de la Facultad de Medicina
Jefe de la Maternidad — Maternólogo del Estado
CONSULTA DIARIA, de 12 a 3 Palencia
Mayor Principal, 33. Teléfono 1533
Operaciones y partos: Clínica "San Bernabé"

A. DORRONSORO CRUZ
ESPECIALISTA DEL APARATO DIGESTIVO
(MEDICINA, CIRUGIA, RAYOS X)
Consulta de 11'30 a 2. José Antonio, 47. Operaciones: Clínica San Bernabé

FELIPE MARTIN R. ESCOBAR
Médico Electro-Radiólogo
FOTOGRAFIAS. — Radiografías seriadas. — Aparato portátil
ULTRASONIDO. — Onda corta. — Corrientes eléctricas
Consulta de 11 a 2 y 4 a 6. Plaza de León, 2. Teléfono 1352

E. ROBLES José Antonio, 47, 1.º (Salón) de once a una y media. Tlf. 1413
ENFERMEDADES DE LA PIEL
Cáncer. Tumores. Ulceras. SIFILIS VENEREAS
ENFERMEDADES DE LAS VIAS URINARIAS Y GENITALES
Electroterapia (Diatermia, onda corta. Electrocoagulación. Rayos V. Corrientes, etc.). Nieve carbónica. Análisis.

Doctor CALLEJA
Consulta de 12 a 2
General Franco, 19, 2.º
Teléfono número 3400
Médico ex-interno de la Casa Salud VALDECILLA
Medicina y Cirugía de la mujer. Partos

Jefatura Provincial de Ganadería

Autorización de la feria de ganado del día 1 de noviembre, en Herrera de Pisuerga

Habiendo sido autorizada por esta Jefatura de Ganadería la celebración de la feria de ganado que tendrá lugar en Herrera de Pisuerga el día 1 de noviembre, denominada de «Todos los Santos», todo ganadero que desee acudir a la misma deberá tener presente en todo momento, las instrucciones dictadas por el Excmo. señor Gobernador Civil en Circular de fecha 3 de octubre de 1958 («B. O. de la Provincia» número 119), sobre la celebración de dichas manifestaciones comerciales.

Lo que se hace público para general conocimiento.

Palencia, 21 de octubre de 1959.—El Jefe del Servicio, V. Calcedo.

Dependiente de tejidos
BIEN IMPUESTO, NECESITA CASA RIDRUEJO, PARA SU SUCURSAL EN GUARDO

Dietario

Sábado 24 de Octubre de 1959

SANTORAL. — Santos: Rafael Arcángel, Evergisio, Félix, obispos; Adaucto, Jenaro, presbíteros; Séptimo, Fortunato, Aretas, mártires; Procio, Maglorio, Bernardo, Calvo, obispos; Martín, abad; Marcos, mártir. (Misa: San Rafael. Color: Blanco).

Sale el sol a las 6'35 horas y se pone a las 17'23 horas. Sale la luna a las 23'26 horas y se pone a las 12'53 horas. Cuarto menguante, a las 20'22 horas.

REFRAN: Del mal que hicieres no tengas testigo, aunque sea un amigo.

EL TIEMPO EN PALENCIA

Barómetro: A las 18 de ayer, 709'1. A las 8 de hoy, 709'1. — Temperaturas: Máxima de ayer, 12'2. Mínima de hoy, 7'8. — Dirección del viento: A las 18 de ayer, E. N. E. A las 8 de hoy, E. N. E. Humedad relativa media, 77 por 100.

MATERIAL DE OFICINA, EN I. G. DIARIO-DIA

EFEMERIDES. — 1648: Paz de Westfalia. — 1725: Nace el compositor Scarlatti. — 1795: Tercera partición de Polonia. — 1833: Proclamación de Isabel II. — 1917: Batalla de Caporetto. — 1918: Comienza la batalla de Vittorio-Véneto. — 1921: Reconquista de Monte Arruit (Marruecos).

NOTICIA DE COLOR

Un pájaro vuelve a la jaula después de una excursión de 16 meses

Murcia, 23.—Un pájaro «Periquito» de plumaje verde de unos dos años, propiedad del niño Francisco Gómez Palazón, de catorce años, se escapó de su jaula en el mes de junio del pasado año y hoy, al cabo de 16 meses de ausencia, ha vuelto a su hogar.

El chico que recibió al pájaro cuando estudiaba cuarto de Bachillerato, le puso de nombre «Napoleón» y le enseñó a pronunciar diversas palabras. Una tarde calurosa del mes de junio, para que se refrescara el animalito, fué sacado al balcón. Logró abrir la jaula y escapar. Cuando ya lo daba por más que perdido, esta tarde fué hallado en la azotea de la casa por la madre del niño.

«Napoleón» mostró gran alegría al ver al muchacho y comenzó a piar desaforadamente. En opinión de Francisco, el ave estaba cansada y desfallecida. Le dió ración doble de alpiste y lo volvió a su jaula desde entonces abandonada y vacía.—Cifra.

M.C.D.2022

DEPORTES

Los Juegos del Mediterráneo

Excelente actuación de los atletas españoles

Beirut, 23. — España ha logrado otras tres Medallas en la jornada de ayer de los III Juegos del Mediterráneo.

Tomás Barris, ha triunfado en la final de los 1.500 metros; Alonso, ha conseguido el segundo puesto en los 3.000 metros obstáculos y Francisco Campra, ha obtenido el tercer lugar en los 110 metros vallas.

Los resultados técnicos han sido los siguientes:

1.500 metros (final), **Tomás Barris (España)**, 3-50-6/10; Clausse (Francia), 3-51-8/10; Depastar (Grecia), 3-52-6/10.

3.000 metros, obstáculos: Papavassiliou (Grecia), 9-04-00; **Alonso (España)**, 9-06-2/10; Hafner (Yugoeslavia), 9-09-6/10.

110 metros vallas: Marcellos (Grecia), 14" 5-10; Duriez (Francia), 14" 5-10; **Francisco Campra (España)**, 15" 4-10.

200 metros lisos: Genevay (Francia), 20" 9-10; Georgopoulos (Grecia), 21" 5-10; Cahen (Francia), 21" 9-10.

En sexto lugar se clasificó **José Luis Albarrán (España)**, 22" 4-10.

Tiro al plato (final): Bankios (Grecia), 193 puntos de 200 posibles; Hassan Bradrawi (RAU), 192; Diab (Líbano), 191.

Por equipos, la clasificación se establece así: R. A. U., 753 puntos, de 800 posibles; Líbano, 751, y Grecia, 738.—Alfil.

OTROS RESULTADOS

Beirut, 23.—Resultados registrados en los III Juegos del Mediterráneo:

Atletismo, lanzamiento de jabalina: 1, Styrovatsky, de Francia, 74'10 metros; 2, Miletic, de Yugoeslavia, 73'8; 3, Anypantakis, de Grecia, 68'8.

Salto con pértiga: 1, Efstathiadis, de Grecia, 4'10; 2, **Adarraga, de España**, 3'80; 3, Hanna, de RAU, 3'80.

Relevos cuatro por cuatrocientos: Grecia, 3'15"; Francia, 3-15-4/10; RAU, 3-17-6/10; 4, España, 3' 17" 6 10.

Maratón: 1, Benaissa, de Marruecos, 2-24-14 8/10; 2, **Navarro, de España**, 2 27-27 8/10; 3, Abdelarim, de RAU, 2-35-23.—Alfil.

OTRA MEDALLA DE PLATA PARA ESPAÑA

Beirut, 23.—Con la derrota de España por El Líbano, en el torneo de baloncesto, por 72-69, la clasificación final de la prueba se establece como sigue:

1.—Yugoeslavia.
2.—España.
3.—R. A. U.
4.—Líbano.—Alfil.

HOY, CLAUSURA DE LOS III JUEGOS MEDITERRANEOS

Beirut, 23.—Esta tarde se disputará el partido de fútbol entre Turquía e Italia, después del cual se procederá a la clausura de los III Juegos Mediterráneos, en los que aunque queda esta última prueba por decidir, Francia ha vencido ampliamente. **España** se ha clasificado en quinto lugar, después de haber obtenido cinco medallas de oro, 12 de plata y 14 de bronce.—Alfil.

MOSAICO DEPORTIVO

Regresan de Beirut los deportistas españoles

EL ATLETICO DE MADRID, A SAN SEBASTIAN

Madrid, 23. — Después de un ligero entrenamiento celebrado esta mañana en el Estadio Metropolitano, el secretario técnico del Club, señor Villalonga, ha dado a conocer la lista de jugadores rojiblancos que esta noche por ferrocarril marcharán a San Sebastián, a fin de jugar el domingo por la tarde en el campo de Atocha en partido de Liga frente a la Real Sociedad. Son los siguientes:

Pazos, Medinaveytia, Rivilla, Griffa, Alvarito, Chuzo, Calleja, Amador, Miguel, Polo, Adelardo, Vavá, Alvaro, Ramiro - Collar.

Con los jugadores se desplazarán como jefe de la expedición el directivo señor Torrente; como delegado del Club, el señor Villalonga; el segundo entrenador, Tinte, y el masajista Rafa.

La más probable alineación del Atlético de Madrid en su encuentro con la Real Sociedad, podrá ser la siguiente:

Pazos; Rivilla, Griffa, Alvarito; Chuzo, Calleja; Miguel, Adelardo, Vavá, Alvaro y Collar.—Alfil.

CASADO, AL PLUS ULTRA

Madrid, 23. — El defensa del Real Madrid, Casado, ha vuelto a ser fichado por el Plus Ultra, a petición del entrenador de este equipo, Miguel Muñoz.—Alfil.

LLEGAN LOS ATLETAS DE BEIRUT

Madrid, 23. — Procedentes de Beirut, vía Barcelona, donde desembarcó la casi totalidad de los atletas españoles que han tomado parte en los III Juegos Mediterráneos, llegaron al aeropuerto de Barajas, catorce deportistas españoles, que han actuado en la capital del Líbano.—Alfil.

OTRA EXPEDICION REGRESARA MAÑANA

Madrid, 23. — Mañana sábado llegará al aeropuerto de Barajas la segunda expedición de atletas, directivos y periodistas, que han asistido a las pruebas de los III Juegos del Mediterráneo celebrados en Beirut.—Alfil.

EL GRANADA GANA AL JAEN

Jaén, 22.—En partido amistoso de fútbol, el Jaén perdió por un tanto a cuatro ante el Granada.

El Granada marcó dos goles por medio de Carranza y uno por Ramírez. En el segundo tiempo Castillo marcó por el Granada y Enrique para el Jaén. Arbitró el señor Carrascosa. —Alfil.

UNA CLASICA FRANCO-ESPAÑOLA

Bilbao, 22.—Ha regresado de Milán el director adjunto de la Vuelta Ciclista a España, don Luis Bergareche. Según manifestaciones hechas a un periodista bilbaíno, existe el propósito de crear una carrera internacional Burdeos-Bilbao, que se correría en cuatro etapas del 6 al 9 de octubre próximo.

Esta innovación del calendario internacional parece ser ya un hecho y ha sido incluída entre las grandes pruebas. Por la parte española estaría organizada por «El Correo Español-El Pueblo Vasco» y por la parte francesa por el colega «Sudoest» de Burdeos.—Alfil.

Moraleja del Vino celebra con cerveza la suerte de los dos quinielistas millonarios

Zamora, 22.—En el pueblo de Moraleja del Vino, donde residen los dos nuevos millonarios de las quinielas de Apuestas Mutuas Deportivas, Onésimo Monzón y Gonzalo Jambrina, el vecindario se ha desbordado en felicitaciones y júbilo, para celebrar el acontecimiento. En el Bar Martín, donde rellenaron ambos los boletos premiados, la concurrencia es extraordinaria y se despachan barriles de cerveza de modo incesante, por cuenta de los dos afortunados quinielistas.

Don Onésimo Monzón, ha manifestado que su primer propósito es comprar un automóvil para viajar mucho con su familia y don Gonzalo Jambrina dice que tratará de mejorar la situación de sus hijos, para asegurarles un buen porvenir. También declaró que seguirá rellenando boletos, pues hasta ahora, apenas les dedicaba atención y en cambio jugaba a la Lotería en todos los sorteos, sin que hasta la fecha hubiera obtenido el más pequeño premio en la «pedrea».—Alfil.

En sus cartas para Madrid o Barcelona consigne siempre, tras el nombre de la población el número de su distrito postal, dato que puede solicitar telefónicamente de Correos.

El partido de entrenamiento del jueves, fué entretenido

Volvió a ponerse de manifiesto la buena forma actual del Atlético

No pudieron probarse los 2 nuevos elementos esperados

Esperanzas ante el próximo encuentro con el Ciudad Rodrigo

Se jugó el jueves el acostumbrado partido de entrenamiento en «La Balastera», entre un conjunto del «Atlético de Palencia» y otro de los Luises. Este partido, como sus precedentes, no tenía más objeto que seguir acoplando el equipo, realizando unos ejercicios «reales», frente a otro de los entusiastas conjuntos juveniles que hay en nuestra capital. Aunque se había contado con la presencia de dos nuevos elementos para ser probados: Berro, un delantero centro andaluz, que se mostró la temporada pasada jugando con el Cádiz, como un ariete realizador, según lo prueban los 19 goles conseguidos y Pepín, extremo izquierda, también destacado en el grupo levantino donde jugó el pasado año, por dificultades de última hora, no pudieron desplazarse a Palencia, no llevándose a cabo la prueba proyectada.

Estas dos probaturas, puede decirse constituían el aliciente de la jornada (por lo que a la dirección atlética se refiere), ya que el aficionado que acudió a ver el encuentro de entrenamiento, se contenta, en la mayoría de los casos, con ver el desarrollo del juego, sin entrar en más averiguaciones; aunque, naturalmente, no le dejen indiferente estas alineaciones de nuevos elementos, que pueden constituir gratas sorpresas, por su buen juego, y halagüeñas esperanzas, por su clase y el refuerzo que siempre supone al sumarles a la plantilla del equipo local.

Pero si por una y otra parte —por directivos y aficionados— había interés por conocer de cerca y en su propia salsa, a los nuevos jugadores recomendados, éstos, como indicamos, no hicieron acto de presencia, y la prueba quedó inédita, para segunda convocatoria. Veremos lo que la misma nos depara; pues aunque las referencias que de ellos se tiene, son excelentes, no siempre coinciden con el resultado.

Se limitó el encuentro, por lo expuesto, a un típico entrenamiento, sin forzar mucho la marcha, corrigiendo defectos, procurando ligazón en las jugadas y entendimiento en las combinaciones; planteando sistemas posicionales, que, después, pueden aplicarse en la práctica, llevando a cabo, en resumen, un completo ejercicio técnico y táctico, que no es otro el propósito conseguido en estos partidos de entrenamiento, donde los goles poco deben contar.

El Atlético respondió. La línea de superación emprendida, sigue ganando altura; pues la compenetración deseada, ya se patentiza, con un mayor conocimiento de los jugadores, y una mayor intuición de las jugadas.

El partido discurrió, a veces, por cauces entretenidos; otras, se hizo más monótono; pero cumplió su objeto, en lo que a preparación, más que a espectáculo se refiere, y ha servido excelentemente como un eficiente ejercicio más, preparatorio para el partido que se tiene en perspectiva.

A la vista está ya el Ciudad Rodrigo, y la puesta a punto del equipo local no se descuida, como se ve, con la esperanza de que la potencialidad demostrada en los dos encuentros anteriores, no decaiga, y sigan cosechándose halagüeños resultados.

En el partido de ayer no pudo alinearse David, por encontrarse enfermo. Parece ser que la cosa es una simple afección de garganta, y el domingo ya estará en condiciones de alinearse en Ciudad Rodrigo. Si este restablecimiento no se produjera, el fino interior derecha palentino sería sustituído por el mejor jugador que en su puesto haya en ese día; porque la dirección del equipo, en vista del buen resultado que dió el conjunto el pasado domingo, no quiere llevar a cabo más que las alteraciones imprescindibles, sin cambiar de puestos, y sí únicamente, sustituyendo al enfermo, con otro jugador de su mismo puesto. De esta forma, quiere evitarse la alteración de líneas, con reajustes y cambios, que no traerían más que restar una compenetración que, tan a pulso, parece que se está logrando.

Ante el partido de turno, se mantienen las esperanas. Los muchachos del Atlético tienen confianza en conseguir un buen resultado, aunque nadie ignora las dificultades que siempre hay de puntuar en campo ajeno, donde, muchas veces, la mejor clase no cuenta apenas, pues el contrario, aunque sea inferior técnicamente, tanto se crece por el ánimo que le prestan sus seguidores, y las reacciones de otro tipo que adquiere, al saber que juega en casa y tiene el respaldo de su público.

Sobre el papel, el Ciudad Rodrigo se presenta como un contrario entusiasta, pero flojo. Ha jugado seis partidos, ganando sólo uno. Tiene siete goles a favor y 30 en contra; con dos negativos dejados escapar en su propio campo, y una derrota última sumamente abultada, pues perdió por 10-2, frente al Plasencia. ¿Nos dice algo esto? Sí; pero no todo. No hay enemigo pequeño, dice el refrán; y nadie puede prever las reacciones del aparentemente débil; como tampoco establecer las del teóricamente fuerte. De todas formas, la situación del equipo charro en la tabla clasificatoria, y de sus actuaciones en los campos, claramente se define por estos datos; y ellos pueden servir de base para que los palentinos estudien su partido y obtengan de ello el máximo provecho.

Los placentinos, que fueron los que el domingo anterior marcaron a los mirobriguenses ese escandaloso 10, hablan elogiosamente del equipo salmantino. Dicen que el resultado no responde a la categoría del contrario, que encajó tan abultada derrota no en virtud de su mala clase (que la estiman discreta), sino de la gran actuación de la delantera extremeña. Como vemos, algo de lo que pasó por «La Balastera». Ello pudiera ser así. Lo que quiere decir que los jugadores morados habrán de apretarse bien las botas, y salir a dar el «do» de pecho, buscando el camino del gol por la línea más corta, que es la recta, sin más rodeos. Un planteamiento del partido, similar al que el domingo se efectuó en «La Balastera», no vendría mal. Ofensiva a fondo, y marcaje férreo. Con un jugador comodín que sirva de enlace de líneas de vanguardia y de retaguardia. Y lo demás, que lo ponga la voluntad y la suerte.

¿Se ganará el domingo? es la pregunta general. Es lo que está por ver. El entusiasmo crecería como la espuma, y más teniendo luego en puertas el partido grande contra el Salamanca. Habrá que hacer un esfuerzo, jugadores, para conseguirlo.—GONG.

LA QUINIELA DE ARGOS

El Plus Ultra puede mantener su Imbatibilidad

Madrid.—(Servicio de ARGOS especial para DIARIO-DIA. Prohibida la reproducción).

La monotonía que desde hace varias jornadas nos deparaban los resultados de la quiniela ha saltado hecha pedazos ante las siete variantes del pasado domingo. Algunas de ellas hasta pueden ser consideradas como sorpresas, siendo la derrota del Barcelona en Oviedo la más sobresaliente ya que origina un cambio de mando en la clasificación, al ser rebasados los azulgranas por el Real Madrid, claro y justo vencedor en Elche.

Igualmente entra dentro del capítulo de sorpresas la derrota del Atlético de Madrid ante el Granada, derrota que viene a descubrir los gravísimos errores constitucionales del conjunto rojiblanco, cuyo fracaso ha traído como consecuencia la dimisión de Daucik. Particularmente no juzgamos justo echar la culpa por entero al buen entrenador. El sacó de la nada a muchos jugadores jóvenes. El hizo jugar y triunfar en los distintos puestos, a jugadores que estaban agotados y a punto de desaparecer. Merece mejor pago...

Los empates de Sarriá y Pamplona son justos. El primero pone en buen lugar a los canarios y también es resultado semi-sorpresa. El segundo empate, aunque cantado, pues sabido es que la Real Sociedad juega muy bien estos encuentros de rivalidad regional en los que hay que obstruir, puede que para muchos quinielistas no estuviera nada claro.

Y para esta jornada, la cosa también se presenta «movidita». Por nuestra parte hay cinco variantes, de las que cuatro son victorias a domicilio. Analicémoslas someramente:

REAL SOCIEDAD-ATLETICO DE MADRID.—Pocos o casi nadie pueden continuar teniendo fe en el Atlético de Madrid. Sus constantes irregularidades son lo suficientemente poderosas como para que los más fieles seguidores estén descorazonados, mientras los menos «forofos» se rasgan las vestiduras. Nosotros creemos en el equipo, cuajado de buenos jugadores que algún día han de comenzar a rendir. Para enjugar el desastre del pasado domingo habría que arrancar los dos puntos de Atocha.

LAS PALMAS-BARCELONA.—El empate conseguido en Sarriá por los canarios alivia mucho la situación de Las Palmas, pero le corresponde en turno un peligroso rival, que viaja dispuesto a devolver a Barcelona, con creces, el punto que de las Ramblas saliera una semana antes. De perder los catalanes este encuentro, se distanciarían demasiado del Real Madrid, dando lugar además a que los madrileños en su viaje a las Islas puntúen como en Elche, y quizá también como en Oviedo.

El resto de las variantes son las victorias del hasta ahora único imbatido Plus Ultra y Mallorca en sus desplazamientos a Almería y Cádiz, y el empate del Levante ante el Huelva en tierras de las marismas.

Todos los demás encuentros son de color local, siendo difícil el caso del Valladolid que recibe al Oviedo, agigantado de juego y de moral, dado el descollante lugar que ocupa en la tabla, pese a que hemos de reconocer que esta clasificación es un poco anormal, con el Valencia de colista, y los asturianos compartiendo el liderato con el Real Madrid.

La quiniela queda así:

Valladolid-Oviedo	1	Huelva-Levante	X
Valencia-At. Bilbao	1	A. Almería-P. Ultra	2
R. Sociedad-At. Madrid	2	Murcia San Fernando	1
R. Madrid Osasuna	1	Cádiz-Mallorca	2
Betis-Elche	1	A. Ceuta-Extremadura	1
Granada-Sevilla	1	Badajoz-Tenerife	1
Español-Zaragoza	1	RESERVAS	
Las Palmas-Barcelona	2	Orense-Ferrol	1
		Sabadell-Alavés	1

JOSE LUIS DE CASTRO REBOLLEDA

Las "viejas glorias" del fútbol español, en Mestalla

"Por penaltys" ganaron los vizcaínos

Valencia, 22. — En el campo de Mestalla se jugaron esta tarde los encuentros finales del torneo cuadrangular organizado por Radio Nacional de España en Valencia, a beneficio de los Hospitales y Asilos de niños valencianos. El primer partido dilucidó el tercero - cuarto puestos y lo jugaron el equipo de Cataluña y la selección regional valenciana.

Consiguió la victoria el equipo catalán por cinco tantos a cero, marcados por Seguer, Martín, Betancour, Segarra y Payás. La primera parte terminó dos-cero. Los equipos se alinearon de la siguiente manera a las órdenes del colegiado señor Crespo:

Equipo de Cataluña:

Trías; Segarra, Babot, Pizada; Gonzalvo II, Celma; Betancour, Rosendo, Hernández, Martín, Seguer y Payás.

Selección valenciana:

Puchades; Calvo, Gilabert, Alfredo; Benlloch, Chata; López, Pérez, Pastor, Cervera y Lorenzo.

El encuentro constituyó una gran exhibición por parte de los futbolistas catalanes. Hicieron un magnífico fútbol y se mostraron muy en forma. En realidad, sus oponentes eran de bastante menor categoría, ya que la mayor parte de los regionales valencianos no han participado más que, como máximo, en equipos de Tercera División. Hubo una jugada especialmente brillante a cargo de Betancourt, muy aplaudida por su bellísima ejecución.

A continuación, antes de comenzar el partido entre vizcaínos y valencianos salió al campo, en brazos del antiguo jugador Gorostiza, un niño recogida en el Asilo de los Hermanos de San Juan de Dios, que haría el saque de honor. La escena resultó muy emotiva y el público aplaudió con calor.

El partido terminó, en un principio, con empate a dos tantos. El primer tiempo señaló ventaja vizcaína por dos uno, marcados por Panizo los dos, en dos magníficas entregas de Gainza. El gol valenciano lo marcó Mena, a pase de Mundo.

En la segunda parte, el juego fué más igualado y el equipo valenciano marcó otro tanto, el del empate, conseguido por Pérez Payá, en magnífico y espectacular remate. Con arreglo a lo dispuesto en la competición, se lanzaron tres penaltys por cada bando. El primero en lanzarlos fué el conjunto de veteranos de Valencia. Amadeo tiró los dos primeros y, uno salió fuera claramente y, el otro, ligeramente desviado. El tercero lo tiró Pérez Payá y dió en el travesaño, para salir, igualmente, fuera. Los tres penaltys vizcaínos fueron lanzados por Gainza. Dos de ellos los transformó en gol. Por consiguiente se proclamó vencedor el equipo vizcaíno.

Los equipos se alinearon así:

Vizcaya:

Lezama; Birichinaga, Jugo; Oceja, Aldonza, Nando; Iriondo, Gamboa, Zarra, Panizo y Gainza.

Selección valenciana:

Pérez; Santacatalina (Igual), Monzó, Asensi, (Toni), Arnáu (Santacatalina), Puchades, Mena, Pérez Payá, Mundo, (Asensi), Amadeo, Giraldos, (Arnáu).

Arbitró el presidente del Club veteranos de Valencia, señor Tamarit, cuya designación fué aceptada por el equipo vizcaíno como expresión de confianza en su capacidad técnica y deportividad.—Alfil.

Sanciones federativas

Vázquez (del Granada) suspendido por 4 partidos y Peiró (Atlético de Madrid) por dos

Madrid, 22. — El Comité Nacional de Competición de la Real Federación Española de Fútbol, en su reunión semanal, ha tomado los siguientes acuerdos:

Jugadores:

Primera División.—Suspender por cuatro partidos oficiales a Juan Vázquez Toledo (Granada F. C.), por agresión a un contrario, y por dos partidos oficiales a Joaquín Peiró Lucas (C. Atlético de Madrid), por repeler la falta del anterior con otro acto de agresión. Amonestar y multas a Luis Martínez Blanco (Granada F. C.), Jorge Roberto Larraz Camardeli (U. D. Las Palmas) y Carlos Antonio Do Carmo Costa Gomes (R. Oviedo), por pérdida deliberada de tiempo, siendo este último reincidente. Imponer multa a Antonio Fuertes Pascual (Elche C. F.), por formular reparos al árbitro, sin ser el capitán.

Segunda División.—Suspender, por cuatro partidos oficiales a Manuel Lora Gancedo (C. Atlético Ceuta), por agresión a un contrario; por dos partidos oficiales a Eduardo García Ayala (Sestao F. C.), por protestar airadamente decisiones del árbitro; y por un partido oficial a Jesús Sangróniz Gaviola (Sestao F. C.), expulsado por practicar juego peligroso. Amonestar y multar a Juan Forteza Bennasar (R. C. D. Mallorca), por pérdida deliberada de tiempo, y Julio Gento López (A. D. Plus Ultra), por juego peligroso, sin haber sido expulsado. Imponer multa a Agustín Echarri Isasti (C. Atlético Almería) y Ricardo García Sanchiz (R. C. D. Mallorca), por formular reparos al árbitro; Francisco Santamaría Mirones (R. Santander S. S.), y Manuel Gestoso Alvarez (C. Deportivo Orense), por desconsideración mutua, y Gregorio Arnaiz Conde (C. R. Murcia), por desconsideración con el árbitro.

Entrenadores:

Aplicar las amonestaciones correspondientes al entrenador del C. Atlético Ceuta, por dar órdenes a sus jugadores durante el encuentro, y a los del C. A. Madrid, Granada C. F., y Sestao, F. C., por faltas cometidas por jugadores de sus clubs.

Delegados:

Suspender por seis meses al delegado del C. Atlético Ceuta, por protestas e incidentes con el árbitro después de terminado el juego.—Alfil.

El Elche ganó en Orán al Nimes

Orán (Algeciras), 22.—El Elche ha vencido por tres tanto a dos, al conjunto francés Nimes, en un encuentro de fútbol disputado en esta localidad. El primer tiempo finalizó con 2-0, favorable al Nimes. En esta primera mitad el Elche marcó un gol en propia meta, y le fué anulado otro.

Los goles españoles fueron marcados por Mito (dos) y Guerrero.

El Elche presentó la siguiente alineación: Callejo; Felipe, San Román, Quirant; Rodríguez, Moll; Mito, Re, César, Cardona y Guerrero.—Alfil.

EL GIGANTE "TIERRA DE CAMPOS"

(CUENTO)

A los ilustres viajeros que en estos días han recorrido la Tierra de Campos, agradeciéndoles la gentileza de la visita.

Era una vez un gigante, que nació hace muchos años, tantos, que nadie recuerda cuando fué, pues todos le conocieron siempre igual, nunca se hacía viejo, y era tan grande que sus piernas llegaban hasta Valladolid y los brazos cerca de León. Le llamaban TIERRA DE CAMPOS.

Igual que a los muñecos de nieve, cuando los niños les ponen una pipa o una berruga en la cara, a nuestro gigante le puso la gente castillos, iglesias y muchas cosas más en la panza, pues siempre estaba tumbado boca arriba; como era tan grande no se tenía de pies. Así dormía y así veía salir el sol y por las noches a las estrellas y la luna, de la que decían estaba enamorado, pero no; le gustaba la noche y eso era todo. También veía a sus amigos Florencio el de Támara y Antonio el de Astudillo y muchos más, con sus mulas irse a casa cantando cuando el sol se escondía... Le daba mucha pena verlos marchar, no tenía casa, ni nadie que cuidara de él, se quedaba solo, mirando a las estrellas, hasta que se dormía pensando lo desgraciado que era.

Allá lejos, por donde tenía la cara, un árbol le miraba con lástima pues se querían los dos, y por sus hojas resbalaban unas lágrimas de compasión, que secaba el gigante con su pañuelo grande, tan grande, que casi le tapaba entero.

Todas las mañanas su primer saludo era para su amigo el árbol, hasta que salía el sol, y le cegaba los ojos y les tenía que cerrar como si estuviera muerto. Daba pena verle, tan arrugado, tan lleno de polvo, tan seco, que se le notaban las venas. Una vez fueron a verle unos señores rubios muy altos, y le sacaron fotos y se reían de él; pero volvía la cabeza para que no le vieran llorar, se ve que no le conocían bien, pues él no era así, se llavaba cuando iba a por agua muy lejos o cuando llovía pero ocurría tan pocas veces... También le daba pena ver que miraban a las iglesias y a los castillos y que les gustaba mucho todo, pero a él, le miraban y le pisaban solo para reírse.

El pobre gigante siempre mirando al cielo, al sol y a las estrellas. Una mañana salió el sol con tanta fuerza que enfermó de calor, no sabía que hacer, solo miraba al cielo y no se daba cuenta que se moría poco a poco, como si fuera una vela. Se moría como los héroes, mirando al cielo, hablando suave unas veces y gritando otras, pero solo lo oía él, ¡Dios mío... agua, agua...! y alguna vez caía un poco sobre sus labios resecos por la fiebre, y los ojos le brillaban de alegría. Como una vez que se cayó una bota de vino de un carro se vació encima de él, y se lo bebió sin darse cuenta. ¡Cómo se reía! Igual que un niño. Pero a su amigo el árbol le daba mucha pena verle así, y le tocaba por las noches bellas canciones con las hojas, hasta que se quedaba rendido y se dormía.

Un buen día le despertó su amigo el árbol, con buenas noticias; esto le dió esperanzas para seguir viviendo. Tenían visita y había que estar presentables. Con el rocío de la mañana quedaron como nuevos. Esta vez no se reirían de él. Le encontrarían limpio y aseado. Además por algo siempre rezaba al acostarse y decía... «¡Dios mío... agua... agua...!»

En seguida su amigo le avisó que se acercaban los viajeros, se acercaron un poco más y pudo ver cómo les miraban a los dos. Pero no se reían. Seguramente les conocían o habían oído hablar del gigante «Tierra de Campos». Notaba algo en sus ojos, como si quisieran hacer algo por él; no podía gritar de la emoción, pero lo hubiera deseado, esta ocasión más que otras. Solo gritaba con el rostro, y los ojos le brillaban con una dulzura de agradecimiento; les volvió hacia su amigo el árbol y sólo pudieron decir «Gracias», pues en seguida se pusieron a llorar como niños.

Alar del Rey, 19 de octubre de 1959.

RAFAEL PALACIOS LOPEZ

La Vuelta a Madrid

Francisco López vencedor de la segunda etapa

Puerto de Navacerrada, 22.—Francisco López, de Pegaso, ha ganado la segunda etapa de la Vuelta Ciclista a Madrid, de Educación y Descanso. Ha recorrido los 118 kilómetros en 4-07-50. En segundo lugar, se ha clasificado Juan Cifuente en 4-08-10, y tercero, el líder Muñoz Oviedo, en 4-11-10.

Este mismo fué el orden de llegada en la cima del puerto de Navacerrada, puntuable para el Premio de la Montaña en el que, después de esta segunda etapa figura en primer puesto Muñoz Oviedo, con 24 puntos.—Alfil.

Tercera etapa de la Vuelta a Madrid

Venció Rafael Carrasco

Colmenar Viejo (Madrid), 23. — Rafael Carrasco, de Aranjuez, ha resultado vencedor de la tercera etapa de la I Vuelta Ciclista a Madrid, organizada por Educación y Descanso y patrocinada por la Delegación Provincial de Sindicatos.

La etapa de hoy ha tenido consecuencias para la clasificación general, pues al iniciarse la subida al puerto de Navacerrada, el actual líder Muñoz Oviedo, sufrió una caída que le hizo perder tiempo. Seguidamente se desencadenó una fuerte batalla en cabeza, destacándose Fernando Aparicio, Domingo Garrido y Hortelano. Estos corredores llegaron ligeramente destacados al final del descenso de Navacerrada y en su camino hacia la meta fueron alcanzados por otros seguidores.

También sufrieron caídas los ciclistas Juan del Valle y Merollo, pudiendo proseguir sin embargo, la etapa.

La llegada a La Corredera, en Colmenar Viejo, fué la siguiente:

1.—Rafael Carrasco (Aranjuez), 1 hora, 14 minutos, 05 segundos.

2.—Ex aequo, Hortelano, Collado, Aparicio, Garrido, A. Sánchez, Santos Ruiz, todos ellos con el mismo tiempo que el vencedor.

8.—Luis Peñalver, 1-14-41.

Después entra un pelotón de corredores con el tiempo de 1-15-04.

El líder, Muñoz Oviedo, invirtió en el recorrido, 1-20-45.

Señoritas de la localidad entregaron sendos ramos de flores y trofeos al vencedor y los primeros clasificados, presidiendo el reparto el alcalde, señor Torres Torres; delegado provincial sindical, señor Fernández Cela y otras autoridades y jerarquías. —Alfil.

Calzado español en la Feria internacional de Chicago

Con objeto de asistir a la Feria Internacional del Calzado que se celebrará en Chicago los días 24 al 29 de este mes, ha salido para dicha capital una misión comercial española integrada por los señores Calpena, Tomás y Santos, en representación de la industria alicantina del calzado y el señor Olias, economista, que representa al Sindicato de la Piel.

Dicha misión presentará en la Feria quinientos modelos de calzado español de señora, caballero y niño.

La participación de España en la Feria Internacional del Calzado ha sido promovida por el jefe nacional del Sindicato de la Piel, señor Arroyo y Arroyo y por la Comisión Nacional de Productividad Industrial dentro del programa de ayuda técnica que lleva a cabo este organismo.

Es la primera vez que España se presenta a esta Feria, que anualmente reune en la famosa ciudad de Estados Unidos a más de mil expositores representantes de las mejores industrias del ramo en todo el mundo.

Se tienen fundadas esperanzas en el logro de una importante demanda de calzado español para la exportación a los mercados norteamericanos, dada la calidad y el precio de nuestros productos, como consecuencia inmediata de esta exposición comercial española en Estados Unidos. Con ello, la industria española del calzado inicia una nueva orientación económica de conquista de mercados fuera del área nacional que repercutirá favorablemente en la producción a gran escala, disminución de costos y aumento en la demanda de mano de obra.

"El Español"

Acaba de aparecer el número 68 de «El Español» con sesenta y cuatro páginas en huecograbado y al precio de tres pesetas. Publica las siguientes informaciones y reportajes del mayor interés y actualidad:

«Una antena en el centro de las dos Castillas».—La emisora de T. V. más potente de Europa, por José María Deleyto.

«El dulce como un arte».—Los reposteros españoles en el Concurso Internacional de Confitería de Londres, por Encarnación Moreno.

«Cara nueva para la Costa del Sol». —652 millones de pesetas para la ordenación de esta zona turística, por Pedro Pascual.

«El DOMUND de la unidad».—Todos los cristianos, en la piedra única de Roma, por F. Martínez Ruiz.

«Santa Coloma de Farnés, capital de la selva».—Una población termal en el complejo turístico gerundense, por F. Costa Torró (enviado especial).

«Ballets U. S. A.».—El «jazz visual», nuevo lenguaje para la danza, por María Jesús Echevarría.

«La nutrición animal, base de la alimentación humana». — El pollo, plato popular para un próximo futuro, por J. Ramírez de Lucas.

«Queremos a Maç».—Los conservadores han reforzado su prestigio con la victoria electoral.

«La Luna, Ganímedes y Titán».—Futuras estaciones de tránsito en los viajes interplanetarios, por Guillermo Solana.

«La meseta española: El desafío de una tierrra seca».—Resumen del libro que ha escrito sobre este tema Peter Buckley.

«Las ratas».—Novela por Daniel Sueiro.

Se completa el número con un artículo del Arcipreste de la Catedral de Sevilla «Sobre la paz» y las secciones habituales.

CONSULTORIO TECNICO y agrario a cargo de un prestigioso Perito Agrícola y un abogado para los suscriptores de MIES. 36 pesetas al año. Apartado 15, Palencia.

M.C.D.2022

Las relaciones entre España y Marruecos van a conocer una nueva era basada en la amistad

Un diario árabe de Tetuán comenta la visita del Ministro del Ejército español a Ceuta y Melilla

Tetuán, 22.—El diario en lengua árabe "At Tahrir", que aparece en Rabat, ha prestado gran interés a la visita que el ministro español del Ejército, teniente general Barroso, acaba de efectuar a las plazas de Ceuta y Melilla. Especialmente se ha detenido en los discursos pronunciados en ambas ciudades, extractando algunos de sus más importantes párrafos sobre las relaciones con Marruecos y comentándolos con satisfacción.

En uno de sus últimos números, «At Tahrir» dice: «Tenemos que registrar esa buena disposición de nuestra vecina y amiga España para avanzar hacia la liquidación de los problemas pendientes. Con la evacuación de tropas del territorio que estuvo sometido a su protectorado. España ha adoptado, otra vez, una postura decisiva en la batalla de liberación política que está librando nuestra diplomacia. Una vez más, esperamos que España figure en la vanguardia de los Estados que se esfuerzan por comprender nuestros problemas. Es más, la clase de relaciones que le ha unido a Marruecos en el pasado, presente y futuro, lo impone".

Sigue diciendo: "Si los medios gubernamentales de Rabat no han publicado ningún comentario relativo a las declaraciones del ministro español, los corresponsales y las noticias recibidas del Norte conforman la retirada de tropas españolas de la mayor parte de sus lugares de estacionamiento. Esta prontitud con que España ha procedido a la evacuación de la región del Norte, quiere decir que las relaciones entre Marruecos y España van a conocer una nueva era basada en la amistad, la buena vecindad y la comprensión mutua".

Trece rebeldes argelinos detenidos en París

Forman parte de la llamada "Comisión de Justicia nacionalista"

París, 22. — La Policía ha detenido a 13 de los 15 miembros que forman la dirección de la «Comisión de Justicia» nacionalista argelina para la región de Paris, durante una «vasta operación» llevada a cabo contra el FLN en las últimas 48 horas, anuncia el Ministerio del Interior.

El Ministerio añade que al mismo tiempo la Policía se ha incautado de documentos de gran importancia referentes a la organización del Frente de Liberación Argelino.

La «Comisión de Justicia» es una organización clandestina que implanta la disciplina en los medios nacionalistas argelinos por medio de castigos que alcanzan a veces hasta la muerte.

Han sido requisados también cierto número de armas y dinero por valor de 43 millones de francos.—Efe.

ARGELINO HERIDO POR SUS COMPATRIOTAS

Bonn, 23.—Un argelino de 33 años se encontraba en grave estado, esta mañana como consecuencia de los disparos que le fueron dirigidos por dos compatriotas, que aún no han sido encontrados. Otro argelino resultó muerto en el tiroteo. El hecho se produjo ayer tarde, cerca de la principal estación de Ferrocarriles de Colonia. Según informa la Policía, cinco argelinos habían estado conversando en un café cercano a la estación. Al salir del local, dos de ellos dispararon contra los otros tres, matando a uno e hiriendo gravemente a otro.—Efe.

La Junta del Grupo de conservas vegetales visita a don Cirilo Cánovas

Madrid, 23.—El ministro de Agricultura, don Cirilo Cánovas, ha recibido en su despacho oficial a la Junta Nacional del Grupo Nacional de Conservas Vegetales, presidida por el jefe del Sindicato Vertical de Frutos y Productos Hortícolas, señor Gutiérrez Cano, quien hizo entrega al ministro de las conclusiones adoptadas en las segundas jornadas nacionales conserveras, celebradas en Murcia en el pasado septiembre.

Fué expuesta al señor Cánovas la necesidad de situar a nuestra industria conservera en una línea de competencia con la de los diversos países que concurren al mercado mundial.

El ministro, que siguió atentamente la exposición de las conclusiones, expresó su profundo interés por las necesidades de una actividad industrial tan íntimamente vinculada a la producción agraria y prometió que prestaría toda su atención al tema, el cual es, además, parte integrante de la política del Ministerio en orden a la mejora y expansión de la agricultura nacional.—Cifra.

Debate en la ONU sobre el desarme mundial

Francia propone como primer paso la prohibición de todos los vehículos de armas nucleares

Sede de las Naciones Unidas, 22.—Francia ha propuesto que el primer paso hacia el desarme mundial sea la prohibición del desarrollo, fabricación y posesión de todos los vehículos de armas nucleares.

Jules Moch, veterano negociador francés del desarme durante dos décadas, dijo en la Comisión Política principal de las Naciones Unidas: «Consideramos necesario en cualquier programa de desarme que se dé absoluta prioridad a medidas de prohibición, primero del desarrollo y después de la fabricación y posesión, de todos los vehículos de armas nucleares: satélites, cohetes, aviación supersónica o de gran radio de acción, submarinos, portaviones, rampas de lanzamiento, etc. Si la prioridad corresponde hoy ante todo a la destrucción de vehículos de material nuclear y después a su eliminación de los arsenales, debemos observar, recíprocamente, que el desarrollo de ingenios nucleares disminuye la importancia de las armas convencionales y, en amplitud aun mayor, la importancia del número de hombres que las empleen».

La reducción del potencial militar humano, agregó, no indica un verdadero esfuerzo en pro del desarme. «De igual modo —añadió— que el caballo cedió el puesto al caballo de vapor, los grupos reducidos de técnicos, aplicando los descubrimientos de los científicos, vienen a ocupar el lugar de los grandes batallones de otros tiempos».

Moch se unió a sus aliados occidentales en la petición de controles estrictos para cualquier programa de desarme y rechazó desde el principio la sugerencia de Kruschef de que se vayan preparando los controles a medida que vaya entrando en vigor el plan de reducción de armamentos. «Sería inconcebible —dijo— fiarse de la buena fe de cada nación durante tales operaciones en gran escala. De igual modo, creemos que las prohibiciones orales, oficiales pero no sujetas a control, permiten que la desconfianza continúe hasta que se haya comprobado por otros medios la buena fe de cada uno. Hace años, Francia firmó el pacto Briand-Kellog contra la guerra, lo cual no evitó la segunda guerra mundial. Y sabemos el valor que la delegación soviética concede a tales declaraciones».

Después de pedir un control inmediato del espacio exterior y de recordar que el Este y el Oeste no habían podido ponerse de acuerdo sobre los controles atómicos en 1946 y años sucesivos, Moch dijo que la consideración detallada de todos los planes de armamentos debe dejarse a la Comisión de Desarme de diez naciones, establecida por los ministros de Asuntos Exteriores de los cuatro grandes y que se reunirá en Ginebra en febrero próximo. Dijo también que no comparte «la fe y el entusiasmo» de Rusia en el desarme «general y completo».

Se refirió después a la opinión de Francia de que el empleo de las cantidades que se dedican a armamentos en la contribución al bienestar de los países subdesarrollados es «un aspecto esencial» del desarme, opinión compartida por Eisenhower. Recordó que Francia propuso tal programa hace años, especialmente en la conferencia cumbre en Ginebra de 1955.

El discurso de Moch ha sido el más importante del debate sobre el desarme, que ha estado arrinconado durante los dos días que la Asamblea General ha estado tratando de la cuestión tibetana. Italia, que también debía haber intervenido en el debate de hoy, ha aplazado su intervención para el viernes.

Silviu Brucan, representante de Rumania, nación que pertenece a la nueva Comisión de desarme, compuesta de diez miembros, alabó las propuestas británicas de desarme como las más avanzadas que Occidente ha formulado hasta ahora. Dijo que el plan, esbozado en la ONU el 17 de septiembre último por Selwyn Lloyd, contiene aspectos «más que alentadores». Lloyd propuso un plan en tres etapas para lograr la abolición de las armas nucleares y de destrucción en masa, así como la reducción de otras armas a un punto que haga imposible la guerra de agresión.

Reunión de las Comisiones de Valencia

Revisión general del plan de ordenación urbana de la capital levantina

Bajo la presidencia del ministro delegado del Gobierno para Valencia, Excmo. señor don Pedro Gual Villalbí, se ha reunido conjuntamente la Comisión Técnica Especial y la de Ordenación-Jurídico-Financiera con asistencia del ilustrísimo señor don Pedro Bidagor Lasarte, director general de Urbanismo; ilustrísimo señor don José Manuel Brigas Vega, director general de Arquitectura; ilustrísimo señor don Pedro García Ormaechea, director general de Carreteras y Caminos Vecinales; ilustrísimo señor don Gabriel Roca García, director general de Puertos, ilustrísimo señor don Florentino Briones Blanco, director general de Obras Hidráulicas; ilustrísimo señor don Antonio Moscoso Morales, director general de Agricultura; excelentísimo señor don Jesús Posada Cacho, gobernador civil de Valencia; excelentísimo señor don Bernardo de Lassala González, presidente de la Diputación Provincial de Valencia; excelentísimo señor don Adolfo Rincón de Arellano, alcalde de Valencia; ilustrísimo señor don Miguel Angel García Lomas, director general de la Vivienda; ilustrísimo señor don Vicente Fuster Sirvent, director general de Régimen Fiscal de Corporaciones; ilustrísimo señor don José Luis Morris Marrodán, director general de Administración Local; y excelentísimo señor don Manuel Maroto González, general jefe de Ingenieros de la Tercera Región Militar.

En dicha sesión el director general de Urbanismo presentó la revisión del plan general de Ordenación Urbana de Valencia formulado en colaboración con el Ayuntamiento y ajustado a la solución sur de desviación del río Turia que ha merecido la conformidad de la Comisión.

El director general de Obras Hidráulicas, presentó el proyecto del pantano de laminación de Villamarchante, que asimismo fué aprobado a los efectos previstos en el acuerdo del Consejo de Ministros del día 22 de julio de 1958.

A continuación hubo un cambio de impresiones sobre el estudio económico-financiero acordándose que se reconsidere en relación con el plan de estabilización para proceder al oportuno reajuste en el más breve plazo posible y volverlo a someter a la próxima sesión plenaria de la Comisión.

En las Oficinas de Correos puede usted consultar todo lo relativo a la división de Madrid y Barcelona en distritos postales. En Palencia, llame por teléfono al número 15-80.

¿No es justo que España tenga un puesto en la "O. T. A. N."?

Un comentario de "L'Aurore" con motivo de las próximas ceremonias franco-españolas

París, 22. — Con motivo de las próximas ceremonias franco-españolas, con ocasión del tricentenario del Tratado de los Pirineos, el periódico «L'Aurore» escribe en su último número:

«¿Por qué se celebrará pasado mañana la firma del Tratado de los Pirineos que tuvo lugar el 24 de octubre de 1659?

Se debe a que ofrece un pretexto para simbolizar la renovada amistad franco-española».

«En realidad, durante tres siglos —salvo la época de la agresión napoleónica— esta amistad no ha sido nunca desmentida. No obstante, durante la IV República, así todos los Gobiernos cedieron ante absurdas razones políticas, como si la existencia en Madrid de un régimen autoritario justificara la ruptura entre los dos pueblos, y combatieron a España, hasta que muy recientemente, nuestros responsables se dieron cuenta al fin de la gravedad de su error y tratan de repararlo, aunque tarde».

«No obstante, y a pesar de esos dolorosos recuerdos..., puesto que se ha establecido el acuerdo, aplaudámoslo.... sin olvidar, de todas formas, lo esencial, es decir, que si la cordial manifestación de pasado mañana nos parece evidentemente excelente, queda, en la práctica, sacar todas las consecuencias de este renovado encuentro».

«Primeramente interesa hacer más íntima la colaboración militar, ya iniciada con éxito en el Sahara y en Mauritania, pero es preciso extenderla a otros sectores, por ejemplo, los contactos entre los estados mayores deberían ser más frecuentes».

«Pero lo que es más importante es la acción común en el plano internacional».

«Si, el mundo occidental tiene una cuenta que ajustar con el país que se alzó primero contra el comunismo, y cuya postura jamás se ha debilitado mientras que otras naciones más poderosas estimaban prudente poner buena cara a la URSS, con la esperanza insensata de conjugar con sus sonrisas la expansión de la peste roja».

«¿No es justo que esta valerosa nación tenga por fin un puesto en la OTAN? Es preciso que Francia se esfuerce en desarmar la hostilidad de los puritanos recalcitrantes. — Cifra.

Chessman redacta la petición de revisión

En el día que debía ser ejecutado

San Quintín, (California), 23. — Carly Chessman se encuentra hoy en su celda del cuarto piso de esta prisión redactando una larga petición que habrá de ser presentada ante el Tribunal Supremo.

Chessman, que habría sido ejecutado hoy a las diez de la mañana si no se hubiera aplazado la fecha, tiene hasta el día 3 de noviembre para presentar la petición solicitando una revisión de su caso que comenzó en 1948.

Si el Tribunal Supremo no hubiera concedido el aplazamiento de la ejecución, Chessman hubiera sido llevado ayer por la tarde a la «celda de la muerte», situada en el primer piso de la prisión y adyacente a la cámara de gas, en la que hubiera tomado la tradicional última cena.—Efe.

NO-DO DE SUCESOS

INCENDIO EN EL PESQUERO «PASTOR DE GORBEA»

Bilbao, 23.—De Bermeo informan que, de madrugada, se declaró un incendio en el barco pesquero de aquella matrícula, «Pastor de Gorbea», cuando se hallaba a unas 30 millas al Norte de Santoña. La tripulación se encontraba descansando de sus faenas y, al darse la voz de alarma, toda ella acudió a sofocar el siniestro.

Una vez sofocado el incendio, el «Pastor de Gorbea» fué tomado a remolque por el «Sagrada» y ambos entraron en Bermeo.

El pesquero siniestrado ofrece serios desperfectos en la sala de máquinas y en la cubierta calculándose los daños en más de doscientas cincuenta mil pesetas. La embarcación iba mandada por su patrón y uno de los copropietarios Cecilio Zulueta Múgica.

UN CAMION CARGADO DE PESCADO CAE AL RIO

León, 23. — En el kilómetro 435 de la carretera general de Madrid a La Coruña, el camión «Diamand» matrícula de La Coruña número 6.561, que conducía Vicente Díaz López, transportaba para Madrid un cargamento de más de cinco mil kilos de pescado, por haber sufrido la avería de una ballesta chocó contra el pretil de un puente que arrancó, cayendo a un riachuelo por un precipicio de 30 metros.

Afortunadamente no hubo que lamentar víctimas, pues sólo el ayudante del conductor resultó con heridas leves, pero los daños son de importancia, ya que el camión quedó destrozado, y el pescado se ha perdido en su totalidad.—Cifra.

PANORAMA ECONOMICO

Escaso negocio bursátil y muchas pequeñas cesiones

MADRID. — (Servicio especial de ARGOS. Prohibida la reproducción).

LA SEMANA EN LA BOLSA.—El mercado nacional de valores sigue la línea de sostenimiento, con escaso negocio y mayoría de cesiones, si bien estas bajas, muy generalizadas, son de pequeña cuantía. La oferta va pesando ya sobre la reducción de órdenes de pedido.

El que ha ofrecido mayor resistencia ha sido el sector eléctrico, que sostiene la mayoría de las cotizaciones. En el polo opuesto, en el de las cesiones más numerosas, ha estado el sector siderometalúrgico, al que le acompañan el minero y el textil.

INCREMENTO DE LA ACTIVIDAD BURSATIL. — Durante los siete primeros meses del año, las operaciones de ampliación de capital, suscripción de renta fija y petición de dividendos pasivos alcanzaron la cifra de once mil millones de pesetas, con aumento de 556 millones sobre igual período del año anterior. Las emisiones privadas sumaron 8.335 millones, y el resto corresponde a emisiones oficiales y cédulas de Reconstrucción Nacional.

AUMENTA LA PRODUCCION DE COMBUSTIBLES SOLIDOS. — Esta producción fué de cuatro millones de toneladas en el primer trimestre del año en curso, con un aumento de 131.000 toneladas respecto al primer trimestre de 1958. Se extrajeron setecientas cincuenta y una mil toneladas de antracita, con aumento de nueve mil; 2.763.000 toneladas de hulla, con aumento de 77.000 y 567.000 toneladas de lignito, con aumento de cuarenta y cinco mil.

LAS OPERACIONES DE DIVISAS. —La Banca delegada para operar en divisas ha recibido instrucciones del Instituto Español de Moneda Extranjera por las que se pide a cada Banco el envío de un parte diario de las compras de divisas para sus clientes, así como de las recibidas de la clientela para su venta, explicando si hicieron aplicación de sus posiciones o si las tomaron de otro Banco. Otro estado se enviará a dicho Instituto sobre la posición diaria en divisas en cada Banco.

LA CIRCULACION FIDUCIARIA. —La política de contención de la inflación y el freno al crecimiento del crédito sigue observándose en las cifras del balance del Banco de España. Por ejemplo, la circulación fiduciaria a fines del pasado agosto ha vuelto a bajar, de 71.973 millones de pesetas en julio, a 71.226, o sea, en 747 millones. La cartera de descuentos y créditos bajó también, de 70.408 a 71.065 millones de pesetas.

SIGUE LA BAJA EN EL MERCADO DEL AUTOMOVIL. — En Madrid, continúa siendo rápida y profunda, ocasionando grandes pérdidas a los traficantes. Para intentar compensarlas, los revendedores se han puesto a la baja y reducen considerablemente los precios de cuantos automóviles se les ofrecen. Así, por un 4-4 de dos años, al que hace seis meses se les sacaban las noventa mil pesetas, ahora apenas si se consiguen las sesenta mil. Y en los coches grandes, las reducciones son aún más fuertes, ya que el alza de precio de la gasolina afecta considerablemente a todo automóvil que consuma por encima de los quince litros a los cien kilómetros.

UNA REFINERIA DE PETROLEO EN MARRUECOS. — Probablemente para principios de año empezará a instalarse una refinería de petróleos en Marruecos, a cuyo fin fué recientemente convocado un concurso para empresas constructoras de diversos países, para una capacidad de 1.300.000 toneladas.

LA EXPLOTACION DEL PETROLEO DEL SAHARA. — Según la revista «Petroleum Week Magazine», dentro de dos años la producción de petróleo en el Sahara repercutirá en la del Oriente Medio, en el tránsito por el Canal de Suez, en las refinerías y en las inversiones de las Compañías internacionales petrolíferas y hasta es posible que cierta cantidad de ese petróleo africano sea exportado a los Estados Unidos y al Canadá.

José Luis BARCELO

(Doctor «Honoris Causa» en Ciencias Económicas)

Pruebas del Talgo entre Madrid y Barcelona

Barcelona, 23.—A las siete cincuenta horas de la mañana, ha emprendido el viaje de regreso a Madrid, el tren «Talgo», que en período de pruebas para ponerlo en servicio en la línea Madrid-Barcelona, llegó el pasado miércoles.

Poco antes de su partida tomaron asiento en el «Virgen de Begoña» —nombre con el que fué designada esta unidad— los ingenieros de la Renfe que llegaron con la misma a Barcelona. Estos han manifestado que la primera etapa de este período de pruebas, fué cubierta con toda normalidad, lográndose un elevado promedio especialmente en el tramo Tarragona-Barcelona, donde la media fué de 120 kilómetros por hora.

Con esta puesta en marcha de este servicio se habrá logrado a la par que una mayor regularidad en el transporte de viajeros entre la capital de España y la Ciudad Condal, introducir en dicha línea uno de los sistemas más cómodos con que cuentan los ferrocarriles españoles.

Tanto en la estación término, como a su paso por el apeadero de Gracia, donde se detuvo unos instantes, el convoy fué admirado por numeroso público, a pesar de la temprana hora de su partida, coincidiendo todos en el mismo elogio hacia esta unidad moderna y confortable. —Cifra.

DE COMPRA LOS SABADOS

COMERCIOS RECOMENDADOS

¿DONDE COMPRAR UN BUEN ZAPATO?
en ZAPATERIA SANTIAGO
EL GRANDIOSO VOLUMEN DE NUESTRAS VENTAS LE ASEGURA QUE
EN NUESTRAS ESTANTERIAS
HAY UN ZAPATO PARA VD.
Nuestros precios benefician al comprador.-Mayor, número 53

Gafas Cieza
OPTICA

EL TRIUNFO
Americanas.
Tricheras.
Gabardinas.
Sastrería.
Trajes confeccionados.
MAYOR PRAL. 115

¡¡Señoras!!
¡¡Señoritas!!
Tener belleza no es suficiente. HAY QUE ENMARCARLA
EN TEJIDOS SELECCIONADOS Y DE ULTIMA MODA
VISITE
Los escaparates de
PALACIO DE LA MODA

SERVICIO PERMANENTE Y SEGURO
TAXIS
Tlf.no 3213
Plaza MAYOR
PALENCIA

Si tiene un paladar exquisito...
en meriendas, desayunos
y... siempre...
Chocolates Trapa

Tome una determinación
Visitando los escaparates
de joyería
Ma-Ci
En MA-CI un reloj comprado y... ¡andando!

GARAGE ARTURO
Escuela de conductores
La mas antigua.
Oficialmente reconocida.
Automovil propio para enseñanza.
CASADO DEL ALISAL 35. TLF. 1465

MAYOR PRAL 128 130
TELEFONO 870
CRISTALERIAS RODRIGUEZ
Lunas
Espejos
Marcos
Cristales
Portafotos
Rotulos Luminosos

EL PASTELERO MADRIGAL
TIENE SIEMPRE A SU DISPOSICION EL POSTRE IDEAL Y EL QUE Vd PREFIERA
LLAMENOS AL TLFNO. 1913
SERVICIO RAPIDO

EL MEJOR REGALO...
QUIEN REGALA UN LIBRO DENOTA
CULTURA Y BUEN GUSTO, PIDA EL
QUE DESEE EN
Diario Día
MAYOR PRAL 147-151

Comercio Polo, S.A.
TEJIDO
Exclusivas de alta costura
Tapicería y Alfombras
Teléfono 1830
Mayor núm., 99

Una buena ... al frío espanta......
Y NOSOTROS DISPONEMOS DE MILES DE ... LANA.
DAVID RODRIGUEZ S.A
MAYOR PRAL 238

Deléitese con un buen libro
Pida las últimas novedades a
I. G. DIARIO - DIA
Mayor, 147 - PALENCIA

M.C.D.2022

Instituto Español de moneda extranjera

Asignación de divisas para viajes al extranjero

Con objeto de facilitar a los españoles con residencia habitual en nuestro territorio, la obtención, con carácter general, de los medios de pago que les permite cubrir sus atenciones de viaje al extranjero, este Instituto, en cumplimiento de instrucciones recibidas de la Superioridad, establece las siguientes normas que serán de aplicación a partir de la fecha de su publicación en el «Boletín Oficial del Estado».

1.—Los españoles con residencia habitual en nuestro territorio, podrán adquirir anualmente en el mercado de divisas, sin necesidad de autorización previa de este Instituto, divisas por la equivalencia de hasta 3.000 pesetas, aplicables al pago de sus gastos de estancia en el extranjero. Esta cuota anual se establece por año natural (de enero a 31 de diciembre) y podrá ser obtenida en una o varias veces, pero las fracciones no utilizadas al final de un año no podrán ser aplicadas para años sucesivos.

Además, podrán ser portadores a su salida de España de una suma en billetes del Banco de España por hasta la cantidad de pesetas 2.000, según se dispone en la orden de los Ministerios de Hacienda y de Industria y Comercio, de 21 de julio de 1950, publicada en el «Boletín Oficial del Estado» núm. 304 de 23 de julio de 1950.

2.—Para poder ser beneficiario de dicha cuota en divisas, será preciso estar en posesión de pasaporte individual en vigor, expedido por las autoridades españolas competentes y previsto de la oportuna autorización de salida y visado correspondiente, cuando así lo requiera el país o países a visitar.

3.—Los menores de edad titulares de pasaporte individual, podrán ser beneficiarios de dicha cuota en divisas. Por el contrario, no podrán obtener dicha cuota los menores de edad que figuren incluídos en el pasaporte de sus padres.

4.—Quedan autorizadas las entidades bancarias delegadas para facilitar a sus clientes peticionarios divisas hasta el importe límite de la cuota mencionada, en las condiciones establecidas en las presentes normas.

5.—La cesión de las divisas será efectuada:

A) En cualquier clase de billetes de Banco extranjeros cuando el país o países de destino figuren dentro del grupo de pases de moneda convertible, o en billetes de Banco del propio país o países de destino cuando estos estuviesen dentro del grupo de países con régimen bilateral de pagos.

En todo caso la asignación no sobrepasará los límites permitidos por las autoridades extranjeras para la entrada en sus respectivos territorios.

B) En cheque o carta de crédito librado en moneda extranjera, cuando la aplicación no pueda ser efectuada en billetes, bien por razón del régimen existente en el país a visitar, o por otras causas debidamente ponderadas por la entidad bancaria vendedora.

C) Mediante abono de la divisa correspondiente en la cuenta a favor de una Agencia de viajes establecida en España, que sea titular de licencia expedida por la Dirección General de Turismo.

6.—Para la realización de viajes al extranjero de carácter comercial, los exportadores o importadores interesados podrán dirigir petición de las divisas necesarias al Instituto Español de Moneda Extranjera, bien directamente o a través de una entidad bancaria delegada, indicando el motivo del viaje, país o países que proyectan visitar y tiempo previsto de duración.

A las autorizaciones de compra de divisas que de tales peticiones se produzcan, podrá ser acumulada la cuota establecida con carácter general.

7.—El Banco vendedor de las divisas deberá reseñar en el pasaporte del interesado el importe de las que le hubiera facilitado, expresando el concepto por el que han realizado la cesión (autorización general turismo o autorización número viaje comercial), la fecha en que se ha realizado la operación y estampará el sello de la oficina bancaria vendedora.

Esta anotación constituirá la autorización de exportadores de las divisas a la salida de nuestro territorio y, al propio tiempo servirá de control a las entidades bancarias delegadas, para la correcta utilización del pasaporte en el disfrute anual de la cuota.

8.—La Banca delegada comunicará al Instituto la venta de divisas efectuadas al amparo de estas normas en la forma prevista en la circular número 182.

Recuerdos viejos

HACE 50 AÑOS

NOTICIAS DEL DIA 24 DE OCTUBRE DE 1909

DESTINOS MILITARES. — Ha sido destinado al cuarto depósito de caballos sementales de León, según la orden militar hace unos días aparecida, el capitán del Regimiento de Talavera, don Alvaro Prendes González.

Para sustituirle ha sido destinado el capitán, recientemente ascendido, don Fulgencio García Santos, que servía en el de Villarrobledo.

También ha sido destinado al Regimiento de Talavera, el segundo teniente don Fausto Martínez Hernández.

El teniente primero don Antonio Tártalo Santamaría, alumno de la Escuela Superior de Guerra, y que pertenece al Regimiento de Talavera, ha sido destinado al de Castillejos.

VISITA DEL CONDE DE GARAY. — Por unas horas ha llegado hoy a nuestra ciudad, el señor Conde de Garay, quien, procedente de Puente Viesgo, permanecerá acompañado de su distinguida señora unas horas en Palencia, para reanudar viaje a Madrid.

Tan inesperado viaje a la villa y corte, obedece, según manifestó, al cambio político últimamente efectuado en el Gobierno, y la necesidad de encontrarse en Madrid, donde su presencia había sido requerida.

Durante los momentos que permaneció en Palencia, indicó los propósitos que le llevaban a la Corte.

NOMBRAMIENTO. — El Sr. Rector de este distrito universitario, ha confirmado los nombramientos de los profesores de primera enseñanza, don Arnoldo Barcenilla y don Vicente Guerrero, que den las clases de adultos en esta capital en el presente curso.

TIRO DE PICHON. — Con objeto de tomar parte en el concurso de Tiro de Pichón, celebrado ayer en León, a beneficio de los pobres de aquella capital, intervinieron en la competición los excelentes tiradores de Palencia, don Julio Polanco, don Valentín Calderón, don Luis Polanco y don Manuel Junco.

La representación palentina tuvo una lucida actuación, ya que, tras refidísimas tiradas frente a excelentes tiradores leoneses y de otras provincias españolas, consiguió la Copa y premio de honor don Julio Polanco; y el cuarto, quinto y séptimo premios, los señores Polanco (don Luis), Calderón y Junco, respectivamente.

CONCIERTO DE LA BANDA.—La Banda Municipal de Música, bajo la dirección de don José Carreras, interpretará esta tarde, a las seis, en el paseo de la calle Mayor, su acostumbrado concierto dominical, con el siguiente programa:

«El Bateo», pasodoble, Chueca; «Santerelle», polka, Straus; «Chantilli», tanda de valses, Waldteufel; «Tanhauser», fantasía (primera vez), Wagner; «La mazorca roja», selección, Serrano; y «Viva la reina», pasodoble, Calvist.

EL TEMPORAL EN MELILLA. — Un furioso temporal de viento y agua azota toda la comarca de Melilla, habiendo paralizado las pocas operaciones militares que se llevaban a cabo. El mar está imponente, no circulando barcos, por lo que se observa la falta del correo, con la ansiedad que esto supone para soldados y familiares.

Los buques se han refugiado en Chafarinas. Las aguas del mar, fuertemente impelidas por el violento viento de Levante desencadenado, azotan furiosamente las laderas del Gurugú, chocando contra los muros de contención, y formando en algunos puertos, verdaderos torrentes sobre la tierra firme. En la calle del Buen Recuerdo, de Melilla, el agua ha subido medio metro, causando destrozos en las casas antiguas. Es imposible la vida ordinaria en Melilla, y hay una paralización completa en los campamentos de Nador y Zeluán, que están inundados, habiendo alcanzado el agua en el primero la altura de 60 centímetros. Las trincheras están convertidas en auténticas lagunas, haciéndose el paso muy difícil, y resbalando continuamente los soldados que las guarnecen. En la playa de Mar Chica hay averiadas muchas mercancías. La lancha «Cartagenera» se ha visto imposibilitada de dar remolque a las barcazas. El hipódromo está completamente inundado. Se ha ultimado el traslado del Campamento de Nador, ocupando hoy mejor posición, activándose el traslado de heridos y enfermos a Melilla.

Entrega de premios del Certamen Internacional de Cine documental Iberoamericano y Filipino

Madrid, 23. — En el salón de embajadores del Instituto de Cultura Hispánica, se ha celebrado esta tarde la entrega de premios del I Certamen Internacional del cine documental Iberoamericano y filipino.

Primeramente, el director del Instituto de Cultura Hispánica, don Blas Pinar, pronunció unas palabras en las que exaltó la labor del Instituto Vascongado de Cultura Hispánica, organizador del Certamen, y destacó el entusiasmo de su presidente, el Barón de Guell y el de sus colaboradores. Seguidamente, don Pedro Ibarra y Mac Mahon agradeció la colaboración del Instituto de Cultura Hispánica de Madrid y de la Dirección General de Cinematografía y Teatro.

A continuación don Blas Pinar y el Barón de Guell hicieron entrega de los premios, que son los siguientes:

A) Concurso entre naciones. Primer premio: Miqueldi de oro, a Canadá, por el documental «Capitale de L'Or». Segundo premio, miqueldi de plata, a Bolivia, por «Los primeros»; y tercero, miqueldi de bronce, a España, por «Mascarada».

B) Los premios a la producción. Primer premio, medalla de oro a «O grande rio», de Brasil; segundo, medalla de plata a «Cuenca», de España»; medalla de bronce, a «The Big Humnt», de Estados Unidos

C) Premios especiales Medalla de plata al mejor documental de tema folklórico, a «Rapsodia portuguesa», de Portugal; medalla de plata, al mejor documental sobre una ciudad, a «Cartagena de Indias», de Méjico; medalla de plata al mejor documental de tema religioso o misionero, a «Teresa de Avila», de España. Y medalla de plata, premio «Conde Foxá», al mejor documental que exalte los valores hispánicos a «El Legado», de Filipinas.

La vida en la Región

El pintor palentino Díaz-Caneja obtiene un gran éxito en su exposición de Salamanca

Mientras dormía en una fonda leonesa, le robaron 9.000 pesetas que había guardado debajo de la almohada

AVILA

NUEVO GOBERNADOR MILITAR.—En la mañana de ayer se ha celebrado el acto de toma de posesión del nuevo gobernador militar de Avila, coronel don Salvador Bada Vasallo.

Le dió posesión de su cargo el general jefe de la Subinspección de la Primera Región Militar, don Alberto Fernández-Maquseida y de Borbón, asistiendo también el gobernador militar saliente, coronel don Federico Navarro.

Estuvieron igualmente presentes en el acto los jefes de la Zona de Reclutamiento y de la Academia de Intendencia, así como jefes y oficiales de la guarnición.

LEON

A PESAR DE QUE LAS GUARDO DEBAJO DE LA ALMOHADA. — Mientras dormía en la fonda «La Zamorana», junto a la estación de la Renfe, le fueron sustraídas a Adolfo Uazavide Quinteiro, de la provincia de Orense, la cantidad de nueve mil pesetas en metálico, que, ya como prevención, había guardado debajo de la almohada.

Se cree, con seguridad, que el autor de la sustracción fué otro individuo, desconocido para el perjudicado y para el dueño de la pensión, que huyó durante la noche.

La Policía busca al autor de la hábil sustracción.

SALAMANCA

EXPOSICION DE DIAZ-CANEJA. —Como iniciación del curso en la centenaria Escuela de Nobles y Bellas Artes de San Eloy, filial de la Caja de Ahorros y Monte de Piedad, ha sido inaugurada brillantemente la exposición de 25 cuadros del prestigioso pintor palentino Juan Manuel Díaz-Caneja.

Las 25 obras del célebre pintor están llamandos poderosamente la atención de los numerosos visitantes de la exposición y ha obtenido también unánimes elogios de la crítica de la capital salmantina.

Llama poderosamente la atención la unidad de su obra y especialmente los cuadros «Amor en el campo», «Segadores», «Mujer con niño», «Carretera» y «Pueblo y trigo», todas ellas de neta inspiración en la tierra que le vió nacer.

SANTANDER

MENOS RUIDOS. — Los periódicos santanderinos a través de sus corresponsales en Torrelavega, dan cuenta de la campaña que tanto por los médicos como por otras clases de personas, se ha iniciado en el sentido de que el Ayuntamiento debe adoptar medidas precisas y contundentes para que desaparezcan toda clase de ruidos que, según la opinión de los sanitarios, causan graves molestias a los enfermos y transtornan el sistema nervioso de no pocas personas sanas.

La Prensa insiste en tal motivo, aunque dicen sus palabras «caigan en el vacío», y alegando además que si para tantas cosas se alardea en Torrelavega de ser ciudad moderna, para ésta también debe guardarse tal consideración.

ZAMORA

SALIERON A BOTELLAZOS. — Agapito Alvarez Llamas invitó a varios amigos a cenar a su casa, después que se había encontrado con ellos en una cantina de Villanueva del Campo, donde habían estado libando un buen rato.

Los demás amigos, en número de cuatro, asintieron y a casa de Agapito se fueron juntos. Cuando llegaron la esposa de éste se hallaba acostada y de pronto, ésta, oyó desde la cama que uno de los comensales decía: «Vamos a la calle». Se levantó y vió a su marido en el suelo y sangrando por una herida en la cara.

Parece ser que en el curso de la cena, recién comenzada, surgió una discusión entre Agapito y uno de los invitados y la reyerta se fué agriando, hasta que ambos se agredieron a botellazos. Después los invitados se marcharon a sus casas.

Agapito resultó con lesiones de pronóstico reservado.

Estadística de Tribunales Tutelares de Menores

Con esta denominación ha publicado el Instituto Nacional de Estadística, una monografía relativa al ejercicio de las facultades de reforma y protección de estos Tribunales, sobre los menores delincuentes y de enjuiciamiento de mayores.

Su contenido se distribuye en cinco capítulos dedicados a estudiar los resúmenes nacionales de actuaciones; a la facultad reformadora o de corrección; a la facultad protectora; al enjuiciamiento de mayores y, finalmente, al resumen de actuación del Tribunal de Apelación.

El análisis que hace de la delincuencia de los menores es de gran extensión, abarcando tanto la profesión del menor como la de los padres; los antecedentes biosicológicos y siquiátricos del menor; el ambiente social y familiar en que se desenvuelve la vida del menor, etc.

De su estudio se obtienen consecuencias muy aleccionadoras. Por ejemplo: el mayor contingente de menores delincuentes le ofrece, en cuanto a la profesión de los padres, los hijos de artesanos y jornaleros, seguidos de los de agricultores, pescadores y ganaderos.

La influencia del medio ambiente es tan acusada, que en lo que afecta a la vivienda la mayor cifra de delincuencia la da aquélla que sólo consta de tres habitaciones y la en que viven cinco personas, consecuencia ineludible de la promiscuidad en que moran. Aquéllos cuyos padres padecen embriaguez, seguidos de los que su progenitor adolece dolencias mentales; sin embargo, en los antecedentes de las madres, ocupan primer lugar las que padecen dolencias mentales, y a continuación las que tienen el vicio de la embriaguez.

Tocante a las condiciones morales y religiosas del hogar, ocupan primer lugar los jóvenes en cuyo seno familiar hay falta de prácticas religiosas, seguidos de aquéllos que han sido abandonados por sus padres, pero no el abandono físico, sino el moral, sin que tampoco falten los que reciben malos ejemplos, cuyo número no es de despreciar.

La no asistencia a la escuela, también da una cifra alta de delincuentes, singularmente cuando ello obedece a abandono de los padres, y a continuación por mala conducta del menor.

En cuanto a la naturaleza de las infracciones, figuran en primer término, los hurtos, siguen los robos, las conductas licenciosas, delitos contra la honestidad, daños, lesiones, etcétera.

Por lo que afecta a la jurisdicción del Tribunal Tutelar de Menores de Palencia, en el año en cuestión, tan sólo fueron clasificadas 16 infracciones, en Facultad reformadora, de las que cinco corresponden a hurtos, cuatro a robos, cuatro a lesiones y las restantes a daños e infracciones administrativas.

El Delegado Provincial de Estadística.

BOLSA Y FINANZAS

Cotizaciones de los mercados de valores e impresiones de la jornada facilitadas por el BANCO DE BILBAO y la AGENCIA CIFRA correspondiente al día 23 de octubre de 1959

BOLSA DE MADRID

Madrid, 23.—La Bolsa ha tenido hoy una sesión de escaso volumen de negocio y con resultado de mayor sostenimiento en los cambios, ya que se ha dado abundante repetición de cotizaciones. Hubo varias mejoras de escasa consideración, y los retrocesos sólo han afectado a Ponferrada, con cinco enteros; Ebro, siete; y Minas del Rif, ocho. Al cierre, continuaba la pereza operatoria.—Cifra.

BANCOS: España, 607.—Crédito Industrial, 131.—Central, 450.—Hispano, 424.

ELECTRICAS: H. Española, 247.—H. Cantábrico, 155.—Nansa, 118.—Sil, 163.—Sevillana, 141.—Madrileña, 175.—FECSA, 186.—Fenosa, 168.—Leonesas, 153.—Chorro, 126.—Reunidas Zaragoza, 126.

SIDEROMETALURGICAS: Auxiliar FF. CC., 289.—Material y Construcciones, 142.—Manufacturas Metálicas, M., 42.—Seat, 245.—Fasa, 440.

MINERAS: Duro-Felguera, 200.—Rif, 472.—Guindos, 142.—Ponferrada, 680.

QUIMICAS: Explosivos, 244.—Petróleos, 490.—Hidro-Nitro, 125.

CONS. E INMOBILIARIAS: Inmobiliaria Metropolitana, 134.—Alcázar, 84.—Urbis, 100.—Cejsa, 92.

ALIMENTACION: Ebro, 401.—El Aguila, 407.—G. Azucarera, 184.

TEXTILES: Fefasa, 147.—Sniace, 253.

VARIAS: Campsa, 170.—Construcción Naval, preferentes, 108,25.—Tabacalera, 180.—Telefónicas, 194.—Macconi, 96.—Transmediterránea, 156.—Metro Madrid, 144.—Unión-Fénix, 4.575.—Hidrocivil, 105.

DERECHOS: Fefasa, grandes, 30,25.—Idem, pequeños, 9.—Sil, 16,5.—Banesto, 65.

BOLSA DE BILBAO

Bilbao, 23.—Ha terminado la semana de Bolsa con un balance de saldo netamente contrario, puesto que, a excepción de tres solas mejoras de suaves caracteres, todos los valores han acusado bajas, salvo una docena, que han repetido sus posiciones semanales. En esta jornada, la contratación se ha desenvuelto en un ambiente desanimado y flojo, no habiéndose registrado otra mejora que la de cinco puntos, ganados en la apertura por Minas del Rif, ante el dividendo a cuenta de veinte pesetas netas a repartir. Pero aun este valor ha cedido después de las corrientes opuestas que el mercado ha sufrido. Al cierre se llegó en posición poco firme.—Cifra.

BANCOS: Banco de Bilbao, 570.—Banco de Vizcaya, 570.

NAVEGACION: Naviera Aznar, 220.—Naviera Bilbaína, 167,5.—Naviera Vascongada, 148.

QUIMICAS: Papelera Española, 280.—Sefanitro, 255.—Unquinesa, 200.—Nicas, 123.

SIDEROMETALURGICAS: Altos Hornos, 192.—E. Wilcox, 360.—Basconia, 260.—Euskalduna, 220.—Santa Bárbara, 130.

ELECTRICAS: Iberduero, ordinarias, 268.—Idem, privilegiadas, 265.—Idem, nuevas, 252.—Idem, novísimas liberadas 234.—Idem novísimas sin liberar, 233.—Viesgo, 179,5.—R. Zaragoza, 126.

CUPONES: Sierra Menera, grandes, 26.—Idem, pequeños, 7.

BOLSA DE BARCELONA

Barcelona, 23.—Más entonada se mostró la sesión de Bolsa de hoy, con la que se cierra la tanda de la presente semana, especialmente en el corro de las acciones, donde los valores locales registraron alzas, aunque no muy notables. Las operaciones realizadas superaron a las de días anteriores, mostrándose la concurrencia más propensa al negocio. En los otros corros escasísimas operaciones y pocas variaciones en los cambios.—Cifra.

Petróleos, 495.—Ctros, 473.—La Maquinista, 106.—Aguas Barna, 220.—Moto. Ibérica, 1.115.—C. Metálicos, 495.—Tabacos Filipinas, 545.—Asland, 457.—Industrias Agrícolas, 558.

BANCO DE BILBAO

Banca. — Operaciones de Bolsa. — Pago de negociables de trigo

Mayor Pral., 113. — PALENCIA

BANCO DE SANTANDER
Fundado en 1857
Banca - Cambio - Bolsa
Caja de Ahorros
Mayor Pral., 70. PALENCIA

Un abogado y un técnico agrícola a su servicio, suscribiéndose a MIES. Revista mensual. Suscripción: 36 pesetas al año. Apartado, 15. Palencia.

EN EL MINISTERIO DE COMERCIO

Importación de 500 tractores "Zetor" de Checoeslovaquia

Madrid.—(Servicio especial de ARGE. Prohibida la reproducción).

Escandallos de vehículos

Por el Ministerio de Comercio se ha fijado un nuevo modelo de escandallo para determinar el precio de venta de los vehículos importados. El beneficio de importación es del 7 por 100 sobre el valor FOB del vehículo más el flete y el seguro y el beneficio comercial del 10 por 100 sobre la suma del valor FOB de los fletes y seguro del beneficio de importador, de los gastos bancarios (2 por 100) y de los derechos y gastos de aduanas (sin usos y consumos).

Licencias de automóviles para funcionarios

En el mes de agosto se concedieron numerosas licencias para que los funcionarios españoles reintegrados a la Península pudiesen importar sus vehículos. Estas licencias tenían un plazo de validez de dos meses, por lo que ya han caducado todas ellas. Sin embargo, y debido a los elevados derechos de aduana que deben satisfacer (Unas 160 pesetas por kilo), alguno de los titulares no ha llegado a utilizar la licencia, por lo que han solicitado que se les conceda prórroga.

Fábrica de cajas de cambio, diferenciales y engranajes

La Barreiros Diesel, S. A. y la David Brown Corporation, firma inglesa, han constituído una empresa de cien millones de pesetas que actuará bajo el nombre de David Brown Engranajes, S. A. y que se dedicará a la fabricación de cajas de cambio, diferenciales y engranajes, con patentes extranjeras.

Vehículos Citroen Hispania

Se ha terminado la segunda nave de la factoría que la Citroen Hispania tiene instalada en Vigo, por lo que continúa en aumento la capacidad de producción de vehículos. Se espera que en breve plazo pueda importar los conjuntos de piezas francesas que precisan para su incorporación.

Vehículos industriales

La Dirección General de Comercio Exterior ha manifestado que no se estima probable la importación de vehículos industriales en cantidad, pues únicamente se traerán los que comprendan los cupos de los acuerdos bilaterales, ya que, por no estar incluídos entre mercancías liberalizadas ni globalizadas, sólo serán objeto de importaciones esporádicas.

Precios de compra y venta de divisas

El Instituto de Moneda ha dado a conocer los listines de cambio para las divisas. El primero fija los límites dentro de los cuales se permite que varíen las divisas con respecto a la peseta. Para el dólar esta oscilación es del 59,55 pesetas por dólar cuando el Instituto compra, hasta 60,45 pesetas por dólar cuando el Instituto vende. El segundo listín indica los cambios reales a los que se efectuarán las operaciones por los importadores y exportadores españoles. Y el tercer listín se refiere a los cambios que se aplicarán a los billetes de bancos extranjeros cuando los cedan no por operaciones comerciales.

Importación de maquinaria agrícola

De Checoeslovaquia se van a importar 500 tractores Zetor, marca conocida internacionalmente y que, dado el precio de compra, resultarán, seguramente, a un precio de venta en el interior bastante bueno.

MARIO ZABALETA

anuncios por palabras

Alquileres

SE ARRIENDAN grandes locales con piso. Razón, Colón, 32, primero.

Automóviles

VENDO camión Chevrolet seis cilindros, recientemente carrozado y calzado. Para tratar, Mariano Sanmillán. Herrera de Pisuerga.

VENDO camión diez toneladas, gas-oil, motor Marck, bien de todo. Informes, Almacenes Pinacho. Palencia.

VENDO coche Fiat Balilla, 4 puertas, bien de todo. Timoteo Llorente. Torquemada.

Compras

CEBADA, avena, centeno, compro. Cereales Royuela. Alisal, 29. Teléfono 3107.

CEBADA y avena compra siempre Benigno Martín. Avenida Manuel Rivera, 5. Palencia.

PATATAS de consumo compra Benigno Martín. Avenida Manuel Rivera, 5. Palencia.

Enseñanzas

CLASES de labores. Preparación Instituto y Magisterio. C. Mayor, número 215, tercero. Informes, por las tardes.

Fincas

OCASION vendo casa en Guardo, agua corriente, llave en mano. Marcelino Bravo.

SE VENDE casa libre en Cillamayor. Alfredo Millán. Villavega.

VENDO casa, corral, Barrio San Antoñio. Informes, Adelino Cosgaya. Fábrica Galletas Pisa. Teléfono 1439.

SE VENDE casa con dos pisos, cuatro viviendas, cuadras y corral, en 100.000 pesetas. Facilidades de pago. General Tordesillas, 1.

SE VENDE chalet-gallineros y casa encargado, en Castejón de la Peña. Informes, Mayor, 188, tercero.

«AGENCIA «Balsa», Montero Calvo, 10, Valladolid. Compra-venta fincas, hipotecas, traspasos, administraciones».

CARPETAS DE CUERO NATURAL, ARTISTICAMENTE REPUJADAS, EN I. G. DIARIO-DIA

Ganados y aves

ALIMENTE su ganado con SENA

POR SOBRANTE vendo tres mulas 6 años; otra media edad, seis dedos. Cortes. Villaumbrales.

VENDO cerdos destete. M. Camino. Meneses.

VENDO cerdos al destete. Calle Santiago, 30.

SE VENDEN 2 machos, uno burreño de seis años y otro yeguato de 4. Dueñas. José Onecha.

VENDO cerdos destete. Plazuela del Puente, 10.

VENDO macho dos años. Manuel Brágimo. Amusco.

SE VENDE ternera para suero. Camino Carrechiquilla. Pedro Gómez. Lechería.

CASTELLANA negra "Gigante". Castellana blanca "Gigante". Tamaño y peso de huevos no conocidos hasta ahora. Gallos reproductores. Pollitos. Huevos de incubar. Granja Avícola "Masía". San Agustín. Pinos Puente (Granada). Teléfono 70. Agente: Tejada y Compañía, S. L. Berruguete, 3 y 5. Teléfono 1735.

VENDO novilla holandesa recién parida, extraordinaria. Santiago García. Teléfono, 7. Villamuriel de Cerrato.

SE VENDE yegua cerrada, propia para industria. Panadería Ticiano Antolín. Paredes de Nava.

VENDO 18 borras y 8 corderas. Villarmienzo. Ramos Abia.

SE VENDEN 4 cerdos cebados York, 10 a 14 arrobas. Paulino Abarquero. Castrillo de Onielo.

SE VENDEN cerdos de 30 kilos. José Villagrá, 52, Andrés Cuesta.

Maquinaria y Reparaciones

SEMBRADORAS de todos los tipos, con ruedas metálicas y de goma. Distribuidoras de abono, de platos y cadena. Gradas o arañas. Gradas de estrellas y púas. Trilladeras. Cultivadores. Almacenes maquinaria Ortega y Ortiz de Zárate.

SEMBRADORAS, gradas, arados, repuestos. Almacenes de maquinaria, Sobrinos de Fidel Diego, S. R. C. Palencia.

REMOLQUES y arados de tractor, bombas, grupos moto-bombas, motores, básculas, carretillas, poleas, correas, cojinetes, mangueras, tornillería y repuestos. Almacenes Pinacho.

NEUMATICOS, correas de ventilador, correas trapezoidales. Navamuel. Casado del Alisal, E. Teléfono 1937.

VENDO máquina sembradora J. R. Internacional. Aureo Laso. Abastas.

EQUIPOMOTORES Mahle para toda clase de motores. Rectificadora y talleres Rafols. Estación, 13. Teléfonos 28446-21704. Valladolid.

SEMBRADORAS, gradas, bisurcos, cuatrisurcos, cultivadores para tractor, remolques, cortarraíces, tornillería, repuestos en general. Precios especiales de fábrica. Central Agrícola "Unión". Casado Alisal, letra C. (junto Báscula Municipal).

Préstamos

HIPOTECAS sobre fincas rústicas, urbanas, interés 4,5, tramitación rápida, absoluta reserva. Tristán. Montero Calvo, 22. Valladolid.

Trabajo

NECESITO obrero agrícola año, cedo casa. Aragón. Husillos.

SE NECESITA sirvienta para señor solo en Villaviudas. Miguel Cantera.

SE OFRECE pastor. Virgilio Tejedo. "La Encomienda". Magaz.

PASTOR con ayuda necesito para finca. Presentarse de 9 a 12 mañana. Menéndez Pelayo, 1.

AUMENTE ingresos rápidamente trabajando horas libres casa. Solicite, contra reembolso 50 pesetas, detalladísimas instrucciones para iniciar fácilmente, con poco capital, lucratísimos negocios de éxito comprobado. Asunto serio. Apartado, 119. Pontevedra.

OFRECESE señor de confianza para cobrar facturas o recibos, o si no para ayudante de oficina. Dan razón en calle Alfonso X el Sabio, 5, tercero, A.

DONCELLA se necesita. José Antonio, 2, primero, derecha. Señora de Blanco.

Transportes

TRANSPORTES Martín, de 4 a 14 toneladas. Teléfonos 2943 y 3805.

VENDO mula 3 años; tartana seminueva. Teódulo Morate. Mazariegos.

TRANSPORTES con motos Iso-carro, de 400 y 600 kilos carga cada una, al servicio de todos. Transportes Revilla. República Argentina, 13. Teléfonos 1868 y 3788. Palencia.

Traspasos

TRASPASO tienda ultramarinos, con género, sin género. Héroes Alcázar, 1.

SE VENDE o se traspasa café bar, mucha clientela, único en el pueblo, dos locales 42 metros cuadrados, en sitio la plaza. Para tratar, con el dueño. Castrillo de Onielo.

Varios

"LA HORTENSIA". Mosaicos, azulejos, yeso, cementos gris y blanco, granito y triturados de mármol.

FERRETERIA Isasmendi-Madrigal. Lavadoras, calentadores, duchas, termos, filtros agua, todo lo preciso para la cocina y cuarto de baño.

SASTRERIA Herguedas no hace rebajas, porque su seriedad comercial no se lo permite. Mayor, 107.

COCINAS de hierro y esmaltadas, cuartos de baño, económicos y lujo, precios afinados. Pastor. Modesto Lafuente, 20. Palencia.

VENDO abono y vendo ternera para suero. Villa Paz. Manuel Cruz.

VENDO rebaño de ovejas y tres máquinas sembradoras. F. Ortega. Requena.

SE VENDE moto «Montesa» y cabina, camioneta tipo Oppel-Blinn. Talleres Guadalajara. Palencia.

SE VENDE material de desecho de lechería y quesería y chatarra de hierro, cobre y aluminio. Informes, de 9 a 14. Teléfono 2255.

VENDO tablada veza y necesito obrero sepa andar con carro. Mayor, 44.

Vehículos

VENDO tractor David Brown, 35 HP. Eleuterio Ortega. Las Cabañas de Castilla.

MOTOCICLETAS Lube, Scooter, Lambretta, a plazos y al contado. Se admiten cambios. Dirigirse a Compresores Falín. Apartado, 17. Osorno.

VENDO remolque "Vopel" moto. El Siglo. Mayor, 8.

VENDO Iso-carro con pocos kilómetros, bien carrozada, con cabina metálica, bien de precio. Mariano Soler. Tariego.

Ventas

VENDO hoja remolacha para pastar con ovejas, facilito casa y tenadas. Teodoro Macho. Villamuriel.

VENDO 1.000 kilos de habas y 1.000 de guisantes enanos. Enrique Pérez. Astudillo.

VENDO cuarenta árboles, chopos superiores, en Dueñas. Eugenio Gómez.

SE VENDE madera de manzano, peral y cerezo. General Tordesillas, 1.

VENDO puertas. Bar "Teo".

GRAN OCASION: Piano propio estudios, 8.000 pesetas. Sin intermediarios. Señor Aguado. Barrio y Mier, 8, primero, izquierda.

SE VENDE hoja de remolacha en huerta de Aurelio Cuesta. Palencia.

M.C.D.2022

Madrid al día

Todos los taxis llevarán máquinas de afeitar de uso gratuito

Uniformes obligatorios, blancos y azul añil, en los mercados

Perico Chicote ha traído 19 botellas de Rusia para su museo

Madrid.—(Crónica de ARGOS especial para DIARIO DIA. Prohibida la reproducción).

Hoy no está nuestro ánimo para tratar de problemas: que si no se encuentra un taxi al salir del teatro, que si el kilo de judías cuesta cuatro duros, que si por un chatito de tinto hay que soltar una peseta... Todas estas cosas tienen también una cara amable y sonriente, un aspecto superficial, que es del que hoy vamos a tratar, sin más complicaciones.

Empecemos por los taxistas. Los de Madrid no quieren ser menos que los de Nueva York en cuanto a convertirse en barberías rodantes. Todos llevarán máquinas eléctricas, de uso gratuito, para que sin perder el tiempo, ni gastar dinero, puedan rasurarse los viajeros. ¿No protestarán las barberías? Se dirá que esto entra también dentro de la famosa campaña de abaratamiento de la vida, y que no se admiten reclamaciones.

Ya existen taxis en Madrid que llevan máquina eléctrica de afeitar, radio, tocadiscos, periódicos, revistas, toallas, mantas... y, a veces, una antipática gorra tapando la banderilla de «libre», para indicar que, aun estando libres, no admiten viajeros. Pero como hoy no está el día para censuras, pasémoslo por alto y prometámonoslas muy felices especulando que, además de afeitadora, lleven los taxis unos churros o unos suizos y un grifo de café con leche bien caliente.

El delegado municipal de Abastos está muy ocupado en presidir juntas, instalar puestos reguladores, recibir «generosas» ofertas de rebajar en un real los tomates o en dos pesetas el kilo de carne y poner en orden esta cosa tan complicada que es hacer que lleguen en buenas condiciones de sanidad y de precio el cotidiano alimento para dos millones de bocas.

No obstante, el delegado de Abastos ha tenido tiempo también para pensar en algo que para algunos parecerá cosa baladí, pero que no deja de tener su importancia: la indumentaria de los vendedores. En principio, la obligación del uniforme se implantará en los mercados municipales, con la intención de hacerla después extensiva al resto del comercio.

El personal del interior de los mercados deberá vestir de blanco en los puestos de carnicerías, salchicherías, hueverías, aves y caza, pescaderías, mantequerías, lecherías, panaderías, bollerías y comercios varios de la alimentación. Las prendas reglamentarias serán chaqueta blanca para los hombres, bata blanca para las mujeres y manguitos y delantal blanco para unos y otras. En cambio, deberán ser de color azul añil para fruteras, verdulerías, mercerías y demás comercios.

¿Cómo acogerán la reforma los interesados? Es de suponer que no sientan ninguna prevención contra el blanco, que es garantía de limpieza, ni contra el azul, tan generalizado ya entre los mecánicos, y no es de temer que los amantes del clásico delantal a rayitas horizontales verdes y negras promuevan un nuevo motín de Esquilache.

El tener casi 20.000 botellas en un sótano no es nada extraordinario, pero sí que no haya, entre ellas, dos iguales. Tal es la peculiaridad del famoso museo de bebidas de Perico Chicote. Parecía imposible que pudiera enriquecerse esta «vinicoteca», porque ¿de qué país o de qué clase de bebida faltaban las muestras?...

Sin embargo, Perico Chicote ha aumentado su simpar colección con 19 botellas más, traídas del otro lado del telón de acero, de la mismísima Rusia soviética, en donde ha estado como miembro de un reciente congreso internacional de hostelería. Y el gozo no le cabe en el cuerpo.

Ha traído wodka de distintas clases de Moscú, del Cáucaso, de Georgia, de Adserveian. La mayor parte de las botellas son de esta típica bebida rusa, pero también ha traído vino y coñac. Cada botella le ha costado de 360 a 420 pesetas. ¿Cuál será el valor de las 20.000 del museo?

INFORMACIONES DE ULTIMA HORA

De Gaulle anuncia que Kruschef ha aceptado una invitación para visitar París

En Londres se acoge con satisfacción la noticia

París, 23. — El presidente De Gaulle ha anunciado que el jefe del Gobierno de la URSS, Nikita Kruschef, ha aceptado una invitación para acudir a París.

El comunicado oficial, que pone fin a tres días de rumores y especulaciones, consta de tres breves frases y se dice en él, que la fecha de la visita será anunciada más tarde.

El diario degaullista «París-Presse», comentó esta mañana, antes del anuncio: «El general De Gaulle desea su ración de K como cualquier otro gran hombre», clara referencia a las anteriores reuniones de Kruschef con el presidente Eisenhower y el primer ministro británico, Harold Mac Millan.—Efe.

SE ACOGE CON SATISFACCION EN LONDRES

Londres, 23. — En círculos allegados al Gobierno británico, se ha acogido con satisfacción el anuncio de la próxima visita a París del primer ministro soviético, Kruschef.

Se dice en ellos que esta visita sigue la pauta marcada por el jefe del Gobierno británico, Mac Millan, con su viaje a Moscú a principios de año y por Kruschef con su visita a Estados Unidos hace cinco semanas.

De fuente británica se afirma que el Gobierno de Mac Millan acoge con satisfacción cualquier movimiento que conduzca al estrechamiento de contactos entre los dirigentes occidentales y Kruschef.

También expresan su confianza en que la visita del dirigente soviético a París haga que De Gaulle abandone su hostilidad a la celebración de una reunión cumbre Este-Oeste antes de Navidad.—Efe

COMUNICADO OFICIAL

París, 23. — El texto del comunicado oficial en el que se da cuenta de la invitación del presidente De Gaulle al jefe del Gobierno soviético, Nikita Kruschef, dice así:

«El presidente de la República de Francia ha invitado al presidente del Consejo de Ministros de la Unión Soviética a venir a París».

«El señor Kruschef ha contestado que agradece y que acepta la invitación del general De Gaulle. La fecha y programa de la visita del señor Kruschef a Francia, serán concertados».—Efe.

EN DICIEMBRE O QUIZA EN ENERO O FEBRERO

París, 23. — Se cree que la entrevista De Gaulle-Kruschef se llevará a cabo en el mes de diciembre, aunque no se descarta la posibilidad de una reunión en enero o febrero. El lugar para la misma puede ser el castillo de Rambouillet, coto de caza del presidente, situado unos cincuenta kilómetros al Suroeste de París, en donde De Gaulle alojó a Eisenhower el pasado mes de septiembre.

La Prensa francesa predice que Kruschef deseará realizar por Francia una jira similar a la que llevó a cabo en los Estados Unidos y asegura que en ese caso, los principales puntos que visitaría serían la fábrica automática de automóviles Renault, en Flins, a 58 kilómetros de París y las minas del Norte del país, con sus modernas instalaciones.—Efe.

Mitterand presenta una acusación de difamación contra Pesquet

«Soy víctima de los más odiosos ataques» ha dicho el senador francés

París, 23.—El senador Francoise Mitterand ha anunciado esta mañana que había pedido a sus abogados que presentasen una acusación por difamación contra el exdiputado Robert Pesquet, que ayer aseguró que había sido el autor del reciente atentado contra Mitterand a requerimiento del propio senador y para conseguir que el Gobierno realizase registros en los domicilios de diversos ultranacionalistas franceses.

Mitterand hizo este anuncio a las cuatro y media de la madrugada, después de trece horas de encuesta llevada a cabo por el magistrado que realiza las investigaciones correspondientes al atentado. Al hablar con los periodistas, el senador y exministro dijo también que había pedido ser parte civil en dicha encuesta.

Robert Pesquet explicó ayer a los periodistas, por su parte, que Mitterand le había pedido que fingiese un atentado contra él y que efectivamente, había llevado a cabo este simulacro. Aseguró al mismo tiempo, que, antes de realizarlo, había echado al correo una carta certificada dirigida a él mismo en la que explicaba el plan del atentado que había convenido con Mitterand y que esta carta la había entregado ayer al magistrado en el curso de la encuesta para demostrar que eran ciertas sus afirmaciones.

Mitterand, antiguo ministro de Justicia y del Interior, cuenta con numerosos enemigos políticos como consecuencia de su constante apoyo a una solución negociada del problema argelino. En su conversación de esta mañana con los periodistas, dijo que, después del atentado, él esperaba ser también objeto de ataques verbales. «Tienen ustedes ante sí—añadió— a un hombre que viene siendo víctima de los más odiosos ataques, de los cuales este último es uno más en la serie».

La Policía, por su parte, ha anunciado la detención de Abel Bahuron, una especie de «guardaespaldas» de Pesquet, que éste dijo se encontraba con él cuando el coche de Mitterand fué tiroteado.—Efe.

Suministro de carne congelada a toda España

A partir del próximo lunes

Madrid, 23. — El diario «ABC», publica, destacada, la siguiente nota: «Se nos comunica de fuente autorizada que a partir del lunes próximo, comenzará el suministro de carne congelada de importación en toda España, al precio de cincuenta pesetas el kilo, arbitrios municipales aparte».—Cifra.

EL DIARIO PALENTINO-EL DIA DE PALENCIA

El periódico más leído en toda la comarca palentina, por su gran información.

Son necesarios unos Estados Unidos de Europa

Opina el profesor belga Van Schendel

Madrid, 23.—El profesor belga Robert Van Schendel, con cuya conferencia sobre el tema "Historia, realizaciones y organización actual del movimiento europeo" se inauguró esta mañana el curso de conferencias sobre unidad europea, organizado por la Facultad de Derecho y la Asociación Española de Cooperación Europea, ha recibido a los periodistas madrileños y extranjeros en una Conferencia de Prensa para explicar los puntos de vista y fundamentos del movimiento europeo que propugnara la Asociación.

Hizo las presentaciones el presidente de la A. E. C. E., don Francisco de Luis y estaba presente en la Conferencia el decano de la Facultad de Derecho, señor Prieto Castro. El señor Van Schendel, explicó que su viaje a España obedecía a la Conferencia que había pronunciado por la mañana y que no traía mensaje especial alguno, aunque bien podría estimarse que hay un mensaje en el contenido mismo de los cursos de la unidad europea. Recordó que la guerra mundial última había terminado con un "apretón de manos entre un soldado ruso y uno norteamericano y que actualmente había habido otro apretón de manos entre Eisenhower y Kruschef, pero que Europa no había estado presente en ninguno de tales actos.

El movimiento europeo, prosiguió, tiene el apoyo directo o indirecto y también el moral y material, en ocasiones, de los Gobiernos de Europa, explicó que había puesto el ejemplo anterior para subrayar la necesidad de una unidad europea que esté presente en los actos internacionales que afectan al mundo y más especialmente a Europa.

A preguntas de los periodistas, declaró que España está representada en el movimiento europeo por un comité nacional, en tanto que los países del Consejo de Europa quedan representados en dicho Movimiento a través de sus respectivos Consejos Nacionales.

—¿Cree usted posible la creación de unos Estados Unidos de Europa?

—Lo creo posible, es más, lo estimo necesario para salvar a Europa.

Explicó seguidamente que existen obstáculos para llegar a una Federación Europea, los conceptos de una Europa supranacional y los de la Europa de patrias; aclaró estos conceptos a preguntas del redactor diplomático de la Agencia Efe. Y dijo que Europa ha de conceptuarse como la Patria total de los europeos sin distinción de nacionalidadez. Ocurre, añadió, como ocurrió en la Edad Media con los llamados "pequeños pueblos" antes de llegar a la integración de estos pueblos en nacionalidades. El señor Van Schendel piensa que la Patria total es Europa con todos los conceptos que ello entraña, defensa, elevación de los niveles de vida, mejoramientos sociales, etc.

La unión de Europa, agregó, es necesaria en todo momento, no sólo como una unidad fuerte a la amenaza comunista, sino también para sobrevivir y cumplir sus destinos históricos. Estima, además, que la opinión pública es un fermento del Movimiento Europeo y le apoya eficazmente con sus manifestaciones y relaciones en los campos cultural, artístico, científico y otros.

Considera convenientes la organización de una amplia campaña en la Prensa, la Radio y otros órganos de difusión en pro del Movimiento Europeo. Campaña que habría de dirigirse especialmente a la juventud de Europa.

El agregado de Prensa a la Embajada británica, queriendo concretar el sentimiento de la Patria europea, hizo la siguiente pregunta:

—¿Se siente usted más ligado a su país, Bélgica, o al Benelux,

—Honradamente, yo me siento, ante todo y sobre todo, europeo.

Después de otras preguntas acerca del alcance y significación de la CECE y del Centro Europeo de Información y Documentación aclarados por el señor Van Schendel, como una organización económica la primera y como un organismo ajeno al Movimiento Europeo el segundo, se dió por terminada la Conferencia de Prensa.—Cifra.

Conmemoración del III aniversario del levantamiento húngaro

Madrid, 23. — Hoy se conmemora el III aniversario del levantamiento húngaro contra la opresión soviética. Con este motivo se ha celebrado una misa, en la iglesia del Espíritu Santo, por el descanso de las almas de los patriotas húngaros caídos en la lucha.

Presidió la asistencia al acto religioso el ministro de Hungría en el exilio, señor Marossi, a quien acompañaab el personal de la Legación. Con él se situaron en la presidencia el representante del Ministerio de Asuntos Exteriores, señor Rolland, jefe del gabinete diplomático y los ministros en el exilio de los países cautivos del comunismo. El templo estaba abarrotado de fieles, entre los que figuraban los miembros de la colonia húngara y los exilados de los países situados tras el «telón de acero», que tienen su residencia en Madrid y numerosos amigos y simpatizantes españoles.—Cifra.

Nuevo incidente chino-hindú

Resultaron muertos 17 hindúes y 3 gravemente heridos

Nueva Delhi, 23. — La India ha protestado enérgicamente por una nueva violación de su territorio por los comunistas chinos.

En un comunicado oficial se dice que 17 hindúes han resultado muertos y otros tres gravemente heridos en un encuentro con los intrusos chinos. Los hindúes habían salido en busca de dos policías desaparecidos cuando fueron atacados con fuego de ametralladora, granadas y morteros por tropas chinas atrincheradas en lo alto de una colina. Los indios repliegaron, pero fueron aplastados por la supericridad numérica.

Un representante oficial ha declarado que siguen llegando noticias del incidente, que, según los chinos, fué provocado por la violación del territorio de la China comunista por un grupo de hindúes.—Efe.

NOTA DEL GOBIERNO INDIO

Nueva Delhi, 23.—El Gobierno indio ha facilitado la siguiente nota sobre el incidente chino-indú, en el que perdieron la vida 17 hindúes:

"Se han recibido informes de un nuevo incidente en el que se han causado grandes bajas a una patrulla de policía india por un destacamento armado chino, en el valle de Chang-Chenmo, en Ladakh meridional, en un lugar situado unos 70 kilómetros en el interior del territorio indio.

La patrulla india estaba acampada en un lugar de este valle, llamado Hot Springs, unos 70 kilómetros al Oeste del paso fronterizo de Ladakh La, en esta zona.

Los policías de este grupo que habían marchado a patrullar por el paso de Kong Ka, el 20 de octubre, no habían regresado aún por la tarde y se envió en su busca una sección del grupo principal. Después de haberse buscado inútilmente, a la mañana siguiente salió de patrulla, para continuar la búsqueda, un destacamento de la patrulla india. Parece ser que este destacamento fué sorprendido por fuego súbito y nutrido de tropas chinas atrincheradas en una loma. El grupo indio devolvió el fuego en defensa propia, pero fueron aplastados los hindúes por la superioridad de la fuerza enemiga y por el uso que hizo ésta de bombas y morteros, teniendo 17 muertos y tres heridos graves.

El Gobierno de la India ha cursado una enérgica protesta al Gobierno de la China por la intrusión de tropas chinas en una zona que forma parte del territorio indio. Esta zona se encuentra unos 70 ó 90 kilómetros al Oeste de la tradicional frontera chino-hindú, que aparece en mapas oficiales indios.

El Gobierno chino no puede tener dudas acerca de la frontera tradicional porque, en relación con un incidente anterior, el Gobierno de la India describió la frontera tradicional de esta parte de Ladakh en una nota presentada en agosto de este año. Es obvio que las autoridades chinas han ignorado esta frontera tradicional y han acumulado considerables fuerzas en esta zona durante los últimos meses. El Gobierno de la India no tiene tropas en esta zona. Patrullas de policía indias han venido desarrollando sus funciones normales y en años anteriores patrullaron por esta zona sin novedad.

Los primeros informes del incidente fueron recibidos por el Gobierno el 21 de octubre. Como es éste en cuestión de graves consecuencias, el Gobierno de la India ha estado esperando a conocer todos los detalles antes de protestar al Gobierno chino.

Por ello, quedó sorprendido al recibir el 22 de octubre un memorándum del Gobierno chino, en el que se narraban los hechos de forma que no coincide con lo que el Gobierno indio conoce al respecto y que, de hecho, está en total contradicción con informes recibidos hasta ahora por este Gobierno.

El Gobierno indio no ha aceptado la protesta contenida en el memorándum chino y ha pedido sean puestos inmediatamente en libertad los servidores indios que han sido detenidos por los chinos. Ha pedido también a las autoridades chinas que retiren sus fuerzas de la zona y eviten su entrada ilegal en el futuro en territorio indio y la intromisión en los asuntos del personal indio.

El Gobierno de la India se reserva el derecho a reclamar del Gobierno chino la compensación adecuada cuando se conozca la exacta amplitud de las pérdidas".—Efe.

Dentro de un siglo o dos...

La tierra estará superpoblada

Providence (Rhode Island), 22.—Sir Charles Galton Darwin físico inglés, ha declarado en una conferencia dada en la Universidad de Brown, que para dentro de uno o dos siglos, la Tierra estará superpoblada, en tal forma que solamente podrán sobrevivir aquellas personas más capacitadas.—Efe.

Boda de D. José Serrano-Súñer Polo con la Srta. María de la Paloma Beamonte de Coinges

Madrid, 23. — En la iglesia parroquial de San Agustín se celebró la boda de la señorita María de la Paloma Beamonte de Coinges con don José Serrano-Súñer Polo.

La novia entró en el templo del brazo de su padre y padrino don Ramón Beamonte del Río y el novio acompañaba a su madre y madrina, doña Zita Polo de Serrano-Súñer. Bendijo la unión y pronunció una plática Fray Justo Pérez de Urbel.

La esposa de Su Excelencia el Jefe del Estado, doña Carmen Polo de Franco, tía del contrayente, ocupó con la Marquesa de Villaverde un lugar en el presbiterio durante la ceremonia.

Firmaron como testigos, entre otros, por parte de la desposada el ministro de la Gobernación, teniente general Alonso Vega; el teniente general don Vicente Lafuente; don Epifanio Ridruejo; M. Roger Saint y varios familiares y por parte del novio el ministro de Asuntos Exteriores, señor Castiella; el ex-ministro señor Serrano-Súñer, padre del contrayente; capitán general de Madrid, señor Rodrigo; alcalde, su primo el Marqués de Villaverde; el Marqués de Fonronda; sus tíos don Felipe Polo, don Eduardo Serrano-Súñer, don Roberto de Guezala y el general Alvarez Buylla; el Marqués de Melín y sus hermanos.

Terminado el acto religioso, los asistentes se trasladaron a la residencia de los padres de la novia, donde se sirvió un cocktail, seguido de cena.—Cifra.

El "Lunitk II" hizo un cráter al chocar con la Luna

Estocolmo, 22. — Un periódico soviético informa que el «Lunik II» hizo un cráter al chocar contra la Luna.

El doctor Stanyukovich, de la Academia de Ciencias soviética, afirma en el diario «Komosomolskaya Pravda», que el pequeño cráter ha sido visto a través de un poderoso telescopio. Añade que tanto él como sus colegas observaron el impacto del «Lunik II» contra la Luna.

«Algunos observadores vieron una nube de polvo y gas surgir de la superficie... otros observaron la sombra de la nube», continúa diciendo el científico soviético.

«Comparando las observaciones efectuadas —dice— se puede deducir que la nube se elevó hasta una altura aproximada de 500 kilómetros sobre la superficie de la Luna».—Efe.

L'Osservatore Romano publica un comentario crítico del nuevo Premio Nobel de Literatura

Ciudad del Vaticano, 22.—"L'Osservatore Romano" publica un comentario poco halagüeño acerca de las obras del nuevo Premio Nóbel, de Literatura, Salvatore Quasimodo, a quien cita como poeta, pero entrecomillando este título.

El periódico reproduce un poema que escribió Quasimodo con motivo del lanzamiento del Sputnik soviético; poema que suscitó severas críticas por parte de los círculos católicos, ya que el tono del poema daba a entender que los científicos soviéticos eran continuadores de la obra de Dios.

"L'Osservatore Romano" puntualiza que Quasimodo fué en tiempos "un ferviente colaborador de publicaciones fascistas". Con ironía lo compara con Dante, Petrarca y otros grandes poetas italianos y al referirse a su estilo manifiesta:

"Tiene una original peculiaridad de estilo, que permite que su trascendental pensamiento pueda transcribirse lo mismo ininterrumpidamente, como prosa, que cortando los renglones en mitades o en cuantas partes, para hacer una oda".

El editorial del órgano vaticano, que constituye más que nada una crítica indirecta, recuerda una observación de Quasimodo en unas declaraciones ante la televisión: «a de que el secreto de su poesía acaso esté en su facultad de penetrar en lo más profundo de todas las conciencias con simples palabras. "Así —continúa "L'Osservatore"— no ha podido dejar de pensar de esa manera frente a uno de los acontecimientos que más profundamente conmovieron al mundo: el lanzamiento del primer Sputnik, en octubre de 1957". "E igualmente creemos —añade con sarcasmo— que la Academia que le ha otorgado el premio y todo el mundo literario europeo ven en su homenaje a esa maravillosa conquista del atrevimiento humano la más típica, genuina y elevada expresión del poeta".—Efe.

El tricentenario de la Paz de los Pirineos

Ha llegado a San Sebastián el ministro señor Castiella

San Sebastián, 23.—Procedente de Madrid, llegó en el surexpress el ministro de Asuntos Exteriores, don Fernando María Castiella.

En el hotel donde se hospeda fué cumplimentado por las autoridades civiles y militares de la ciudad.

Seguidamente, el señor Castiella se trasladó a Fuenterrabía, con objeto de visitar la exposición que se celebra en el castillo de Carlos V y con motivo del tricentenario de la Paz de los Pirineos.

El ministro de Asuntos Exteriores presidirá la delegación oficial española en la reunión extraordinaria de la Comisión de los Pirineos, que estará integrada por el embajador de España en París, don José Rojas Moreno, Conde de Casas Rojas; el primer introductor de embajadores y jefe del Servicio de Cancillería, Protocolo y Ordenes, don Luis Alvarez de Estrada, Barón de las Torres; director general de Política Exterior, don Ramón Sedó Gómez; encargado de la Dirección de Asuntos Políticos de Europa, don Salvador García de Pruneda; director de la Oficina de Información Diplomática, don Adolfo Martín-Gamero; don Mariano Sanz Briz, de la Dirección de Protocolo; el cónsul de España en Hendaya, don Alberto López Herce; don Gonzalo Fernández de la Mora, de la Dirección General de Relaciones Culturales; don Gabriel Canadas Nouvilas y don Fernando Castillo Moreno, del Gabinete del Ministro.

Entre las autoridades que asistirán, figuran los gobernadores civiles de Guipúzcoa, señor Del Moral; de Navarra, señor Valencia; de Huesca, señor Pérez Cubillas; de Lérida, señor Fernández Galar, y de Gerona, señor Pagés; el Conde de Bailén, presidente de la Asociación de Amigos de la Isla de los Faisanes y don Gratiniano Nieto, director del Gabinete Técnico de la Dirección General de Archivos y Bibliotecas y Comisario de la Exposición del Castillo de Carlos.

En cuanto a la delegación española en la Comisión internacional de los Pirineos, estará integrada por don José Carlos González-Campo, jefe del Gabinete Técnico de la Subsecretaría del Ministerio de Asuntos Exterioers y por los representantes de los siguientes Ministerios: Ejército, coronel de Estado Mayor, don Manuel Cabañanas Valles; Marina, comandante naval del Bidasoa, don Manuel de Carlos Ortiz; Hacienda, inspector general de Aduanas, don Vicente Ruiz; Gobernación, coronel jefe de la frontera Norte de España, don Julio Ortega; Obras Públicas, don Joaquín Mencós, conde de Gyendulain y don Luis Felipe Franco, jefe del Gabinete de Relaciones Internacionales del departamento; Industria, don Isidoro Milles, ingeniero industrial; Agricultura, don Jaime de Foxá, jefe del Servicio Nacional de Pesca Fluvial y Caza; Aire, don Carlos Rute, coronel de Aviación. Como secretario administrativo, don Julián Calle Cuenca. También asistirán a los actos, los coroneles de Bayona y Pau y las primeras autoridades de Guipúzcoa.—Cifra.

NAVIOS DE GUERRA FRANCESES EN PASAJES

San Sebastián, 23. — Entraron en el Puerto de Pasajes los navíos de guerra franceses crucero «Guinchen», buque almirante de la Escuadra ligera del Atlántico, mandado por el contralmirante Touraille, y el buque ligero de escolta «Gueprate». Ambos barcos llegaron para sumarse a los actos conmemorativos del Tricentenario de la Paz de los Pirineos, que se celebrarán mañana y pasado en la Isla de los Faisanes.

El «Guichen», está mandado por el capitán de navío M. Tandonnet y tiene un desplazamiento de 5.400 toneladas. Mide 142 metros de longitud y 14'40 de anchura y puede alcanzar una velocidad de 41 nudos. Su tripulación está formada por el comandante, 35 oficiales, 67 suboficiales y 281 marineros.

El «Gueprate», está mandado por el capitán de fragata M. Caubet. Se trata de un nuevo tipo de navío construido en Francia desde el año 1952 y puesto en servicio en el año 1956. Desplaza 3.500 toneladas y puede alcanzar una velocidad de 34 nudos. Mide 127 metros de longitud por 13 de anchura y va armado con 6 cañones de 127 mm.; 6 de 57; 6 de 20 mm., y 6 tubos lanzatorpedos, de 550. Su tripulación está formada por 19 oficiales, 57 suboficiales y 225 marineros.

A primera hora de la tarde, el contralmirante Touraille, acompañado del cónsul general de Francia en San Sebastián, M. Brubea, hizo la protocolaria visita de cumplido a las autoridades civiles y militares.

El contralmirante Touraille, comandante jefe de la Escuadra Francesa del Atlántico, es un destacado marino. Tiene 55 años y es padre de tres hijos. Entre otras distinciones que posee por sus méritos navales figura la de ser comendador de la Legión de Honor y está en posesión de la Cruz de Guerra 1939-45.

Los navíos de guerra franceses permanecerán tres días en aguas de Pasajes. Durante su estancia, oficiales y marineros serán considerados como huéspedes de España y en su honor las autoridades locales y provinciales han organizado diversos actos y excursiones a los puntos turísticos de Guipúzcoa.

Esta tarde, el contralmirante Touraille depositará una corona de flores en el Monumento a los Muertos franceses y españoles caídos durante las dos pasadas guerras, monumento que está erigido ante la estatua del almirante Oquendo, en el Paseo de Surriola, como homenaje de la Armada gala a la Marina española. A ambos actos asistirán cuatro secciones de marinería con bandera y música, al objeto de rendir los honores correspondientes. Después, las fuerzas francesas de la Armada desfilarán ante las autoridades y por las calles de la ciudad.—Cifra.

LA FRAGATA ESPAÑOLA «HERNAN CORTES», ATRACA EN BAYONA

San Sebastián, 23. — Al mismo tiempo que atracaban en el Puerto de Pasajes los navíos de guerra franceses «Guichen» y «Guepatre», lo hacía en el puerto de la vecina ciudad francesa de Bayona la fragata española «Hernán Cortés» en la que enarbolaba su insignia el contralmirante Antón. Segundo jefe del Departamento Marítimo de El Ferrol del Caudillo. Durante su estancia en Bayona, los marinos españoles serán huéspedes de honor de las autoridades francesas.

El domingo por la mañana, el «Hernán Cortés» se encontrará en la Bahía de Higuer con el «Guepatra», para rendir honores a los ministros español y francés de Asuntos Exteriores, que bajarán en una lancha rápida por el río Bidasoa para desembarcar en el Puerto de Fuenterrabía.—Cifra.

Tercer aniversario de la revolución húngara

Wáshington, 23.—El Departamento de Estado, en una declaración con motivo del tercer aniversario de la revolución húngara, dice que la población mundial recuerda con honor a los patriotas húngaros que murieron combatiendo la «despiadada intervención militar soviética».—Efe.

ABONADORAS
GARANTIA CALIDAD
GRANDES FACILIDADES
EXPLOTACIONES INDUSTRIALES Y AGRICOLAS
MAYOR, 242
Teléfono 2502
PALENCIA

SEMBRADORAS
GARANTIA CALIDAD
GRANDES FACILIDADES
EXPLOTACIONES INDUSTRIALES Y AGRICOLAS
MAYOR, 242
Teléfono 2502
PALENCIA

M.C.D.2022